

# wacom®

## Cintiq Pro

### WACOM CINTIQ PRO (DTK-2420/DTH-2420) GRAFİK TABLET TÜRKÇE TANITMA VE KULLANMA KILAVUZU



[Wacom Cintiq Pro hakkında](#)  
[Wacom Cintiq Pro cihazınızın özellikleri](#)  
[Cihazınızı kurma](#)  
[Yaratıcı kalem ekranınızı kullanmaya başlarken](#)  
[Kaleminizle çalışma](#)  
[Wacom Tablet Properties \(Wacom Tablet Özellikleri\) ile cihazınızı özelleştirme](#)  
[Ekran Kontrollerini kısayol olarak kullanma](#)  
[Uygulamaya özel ayarlara erişme](#)  
[Wacom Masaüstü Merkezi](#)  
[Wacom Ekran Ayarlarını Özelleştirme](#)  
[Cihazınızın bakımı](#)  
[Teknik Destek](#)



wacom®

## Önemli Ürün Bilgileri

Sürüm 1.0 L3117

Telif Hakkı © Wacom Co., Ltd., 2018

Tüm hakları saklıdır. Bu kılavuzun hiçbir bölümü, açık kişisel kullanımınız haricinde çoğaltılamaz.

Wacom, bu yayını konuya ilişkin bildirimde bulunma zorunluluğu olmaksızın revize etme hakkını saklı tutar.

Wacom, bu kılavuzda güncel ve doğru bilgileri sağlamak için azami gayret sarf eder. Ancak Wacom teknik özellikleri ve ürün yapılandırmalarını kendi takdirine bağlı olarak, önceden bildirimde bulunmaksızın ve bu değişiklikleri bu kılavuza dahil etme zorunluluğu olmaksızın değiştirme hakkını saklı tutar.

Yukarıda belirtilen yıl, bu kılavuzun hazırlandığı tarihi ifade eder. Ancak "kılavuzun" kullanıcılara yayınlanma tarihi, ilgili Wacom ürününün pazara lanse edilmesiyle aynı tarihe denk gelir.

© 2018 Wacom Co., Ltd. Tüm hakları saklıdır.

Wacom, Cintiq Pro ve ilgili logoları Wacom Co., Ltd. şirketinin ticari markaları ve/veya tescilli ticari markalarıdır. Diğer tüm şirket ve ürün adları, ilgili sahiplerinin ticari markaları ve/veya tescilli ticari markalarıdır.

## İTHALATÇI FİRMA BİLGİLERİ

**Ünvanı** : Penta Teknoloji Ürünleri Dağıtım Ticaret A.Ş.

**Adresi** : Organize Sanayi Bölgesi, NATO Yolu, 4. Cad. No:1 34775

Yukarı Dudullu, Ümraniye/ İSTANBUL

**Telefon** : (216) 528 00 00 - (850) 277 0 277

**Faks** : (216) 415 23 69

**E-posta** : info@penta.com.tr

**Web** : http://www.penta.com.tr

## ÜRETİCİ FİRMA BİLGİLERİ

**Ünvanı** : Wacom Europe GmbH

**Adresi** : Völklinger Straße 1, 40219 Düsseldorf, Germany

**Telefon** : +49 (0) 211 38548 0

**Faks** : +49 (0)211 38548 111

**E-posta** : info@wacom.eu

**Web** : https://www.wacom.com/support

## CE BELGESİ VEREN KURULUŞ

**Ünvanı** : Wacom Europe GmbH

**Adresi** : Völklinger Straße 1, 40219 Düsseldorf, Germany

**Telefon** : +49 (0) 211 38548 0

**Faks** : +49 (0)211 38548 111

**E-posta** : info@wacom.eu

**Web** : https://www.wacom.com



## MALIN KULLANIM ÖMRÜ: 5 Yıl

## AEEE YÖNETMELİĞİNE UYGUNDUR.



Adobe ve Photoshop Birleşik Devletlerde ve/veya diğer ülkelerde Adobe Systems Incorporated'in tescilli markaları veya markalarıdır. Microsoft, Windows ve Vista Birleşik Devletlerde ve/veya diğer ülkelerde Microsoft Corporation'ın tescilli markaları veya markalarıdır. Apple, Apple logosu ve Mac Birleşik Devletlerde ve diğer ülkelerde tescilli olan Apple, Inc.'in tescilli markalarıdır.

İşbu dokümantasyonda belirtilen herhangi bir ilave şirket ve ürün ismi ticari markalı olabilir ve/veya marka olarak tescil edilmiş olabilir. Üçüncü taraf ürünlerinin anılması sadece bilgi amaçlıdır ve bir onay veya öneri oluşturmaz. Wacom bu ürünlerin performansına veya kullanımına ilişkin hiçbir sorumluluk üstlenmez.

ExpressKey, Ginsan Industries, Inc.'in tescilli markasıdır ve izinle kullanılır.

## İçindekiler

### İçindekiler

#### Wacom Cinti Pro hakkında

Wacom Cinti Pro cihazınıza dahil olanlar

Daha fazla bilgi

#### Wacom Cinti Pro cihazınızın özellikleri

Dokunmatik Tuşları kısayollar olarak kullanma

Cihazınızı kurma

Sürücüyü yükleme

Sürücüyü ve belleniimi güncelleme

Yaratıcı kalem ekranınızı kullanmaya başlarken

Kullanıcı yardımına erişme

Bilgisayarınıza bağlanma

Kalibrasyon

Kaleminizle çalışma

Bir renk halkasıyla kaleminizi kişiselleştirme

Özel kalemler

Kaleminizi kullanma

Kalem ucu ve silgi

Kalem düğmeleri

Kaleminizi saklama

Kaleminizin işlevlerini özelleştirin

Kalem düğmesine ve kalem ucuna ayarlar atama

Diğer kalem özelliklerini özelleştirme

İpuçları:

Eraser (Silgi)

Kalem ucunu deęiştirme

Yedek uçların yerleri

Uç deęiştirme aracının yeri

Kaleminizi Windows Ink ile kullanma

Gelişmiş kalem ve silgi

Wacom Tablet Properties (Wacom Tablet Özellikleri) ile cihazınızı özelleştirme

Wacom Tablet Properties'de (Wacom Tablet Özellikleri) neyi özelleştirebilirim?

Wacom Tablet Properties'de (Wacom Tablet Özellikleri) ayarlara ve diğer seçeneklere nereden erişebilirim?

Wacom Tablet Properties (Wacom Tablet Özellikleri) Ögesini Açma

Wacom Tablet Properties'de (Wacom Tablet Özellikleri) ayar atama

Wacom Tablet Properties'de (Wacom Tablet Özellikleri) ayar atama örneęi

Hangi ayarları atayabilirim?

Tuş atama

ExpressKey™ tuşları

|  |    |
|--|----|
| Touch Ring   | 35 |
| Ayarlar Grnm   | 36 |
| Ekran Deęiřtirme   | 37 |
| Kullanıcı seeneklerini zelleřtirme   | 39 |
| Ekran Kontrollerini kısayol olarak kullanma  | 40 |
| Ekran Kontrol oluřturma ve kullanma   | 40 |
| Ekran Kontrol dzenleri   | 40 |
| Ekran Kontrolleri oluřturma  | 41 |
| Radyal Menlere ve Ekran Tuřlarına ayarlar atama   | 43 |
| Tuř Takımlarına ayarlar atama  | 44 |
| Ekran Kontrolleri Atama  | 45 |
| Uygulamaya zel ayarlara eriřme  | 46 |
| Tarafınızdan atanan uygulamaya zel ayarlar  | 47 |
| Uygulamalar tarafından atanan ayarlar  | 49 |
| Hangi ayarın atandıęını nereden bilebilirim?   | 49 |
| Ayar atamaları zelleřtirilebilir farklı bileřenlerde farklı alıřır                         | 49 |
| Uygulamalar tarafından atanan ie aktarılmıř ayarlar   | 50 |
| Wacom Masast Merkezi   | 51 |
| Cihazınızı zelleřtirme  | 51 |
| Kurulum Sihirbazını alıřtırma   | 51 |
| Yazılımı Kullanma  | 51 |
| Ayarlarınızı yedekleme   | 51 |
| Dosyalarınızı yedekleme  | 52 |
| Tabletinizi gncelleme   | 52 |
| Uygulamaları ve rnleri alma  | 52 |
| Wacom rnleri iin destek alma  | 52 |
| Wacom kimlięinizle oturum ama   | 52 |
| Wacom Ekran Ayarlarını zelleřtirme  | 53 |
| Geliřmiř Wacom Ekran Ayarlarını zelleřtirme   | 54 |
| Wacom Ekran Ayarları - Rengi Ayarla  | 55 |
| Cihazınızın bakımı   | 56 |
| Teknik Destek  | 57 |
| Yaratıcı kalem ekranını test etme  | 58 |
| Kalemi test etme   | 59 |
| Wacom Tablet Properties (Wacom Tablet zellikleri) ęesini kullanarak arıza teřhisi uygulama | 59 |
| Terimler Szlę   | 62 |
| Para ve aksesuar sipariři   | 64 |
| Gizlilik   | 65 |
| Ticari Markalar  | 66 |

# ÜRÜN TEKNİK ÖZELLİKLERİ

## GENEL TEKNİK ÖZELLİKLER

|                               |  |
|-------------------------------|--|
| Boyutlar (G x Y x D)          | 677 x 394 x 47 mm  |
| Ağırlık                       | 7,2 kg   |
| Çalışma sıcaklığı ve nemi     | 5 ila 35°C, Nem: %20 - %80 RH (yoğuşmasız)   |
| Saklama sıcaklığı ve nemi     | -10 ila +60°C, Nem: %20 - %90 RH (yoğuşmasız)<br>(60°C sıcaklıkta maksimum saklama nemi %38'dir. %90 nemde maksimum saklama sıcaklığı 42°C'dir.) |
| Stand                         | Entegre stand  |
| Arayüz Kabloları              | DisplayPort, HDMI 2.0 ve USB tip A veya USB-C  |
| Kapak levhası                 | Doğrudan LCM'ye takılan AG dağlama kapak camı  |
| Giriş gerilimi                | 19,5 VDC   |
| Güç Yönetimi                  | VESA DPMS  |
| Güç Tüketimi (AC adaptör ile) | 100 W (Tam yük)<br>Uyku modundayken 2,0 W veya daha az<br>KAPALI moddayken 0,5 W veya daha az (CE düzenlemesine göre).                           |

## EKRAN

|                            |   |
|----------------------------|---|
| Teknoloji                  | IPS UHD yüksek parlaklığa sahip panel   |
| Ekran Boyutu               | 23,6 inç  |
| En-Boy oranı               | 16:9  |
| Piksel sayısı              | 3840 x 2160 (4K)  |
| Giriş Video Konektörü      | USB tip C, Display Port, HDMI   |
| Giriş Video Sinyali        | USB tip C (Display Port Alternate Mode), Display Port, HDMI   |
| Desteklenen Çözünürlük     | 3840 x 2160, 2560 x 1440, 1920 x 1080, 1600 x 1200, 1280 x 1024, 1280 x 720, 1024 x 768, 800 x 600, 720 x 400, 640 x 480 piksel   |
| Beyaz Parlaklık Düzgünlüğü | %95 (minimum) Koşul: Düzgünlük dengelemesi: Etkin   |
| Piksel Aralığı             | 0,136 (H) x 0,136 (V) mm  |
| Görüntüleme Açıları        | Dikey pozisyondayken 88 dereceye kadar (yatay pozisyondayken 2 ila 90 derece)   |
| Ekran Renkleri             | 10 bit (1.073.741.824 renk)   |
| Kontrast Oranı             | 1000:1 (tipik)  |
| Parlaklık                  | 235 cd/m <sup>2</sup> (tipik)   |
| Tepki Süresi (Tr + Tf)     | 14 ms (tipik)   |
| Tak ve Kullan              | DDC/CI  |
| LCD kalitesi               | Her LCD paneli son derece sıkı kalite standartlarına göre üretilmiştir. Üretim teknikleri TFT ekranın tamamen kusursuz olacağını garanti edemez. Wacom, her pikselin her zaman beyaz veya her zaman siyah olmasını sağlayamaz. Az sayıda piksel renk spektrumunun bazı bölümlerinde hatalı renkler gösterilebilir. Bu durum ekranın kusurlu olduğunu anlamına gelmez. |

## PEN TABLET

|                            |                                      |
|----------------------------|--------------------------------------|
| Okuma Teknolojisi          | Elektromanyetik rezonans teknolojisi |
| Aktif Alan                 | 522,43 x 293,86 mm                   |
| Çözünürlük                 | 0,005 mm/nokta (5080 lpi)            |
| Kalem Eğim Tanıma / Aralık | +/- 60 derece / 60 derece            |
| Basınç seviyeleri          | 8192 seviye                          |
| İletişim Arayüzü           | USB                                  |
| Ekran Kalem                | KP-504E                              |

## GÜÇ ADAPTÖRÜ

|                |                           |
|----------------|---------------------------|
| Giriş gerilimi | 100 ila 240 VAC, 50/60 Hz |
| Çıkış gerilimi | 19,5 VDC                  |

## WACOM PRO PEN 2 (KP-504E)

|                        |             |
|------------------------|-------------|
| Fiziksel boyut (U x D) | 157 x 15 mm |
| Ağırlık                | 15 g        |

## EXPRESSKEY REMOTE

|                           |  |
|---------------------------|--|
| Boyutlar (G X Y X D)      | 135 x 52 x 10 mm                                   |
| Ağırlık                   | 110 g  |
| İletim Türü               | 2,4 GHz RF   |
| Pil Türü                  | Şarj edilebilir lityum iyon pil                    |
| Şarj Etme Süresi          | maksimum 2 saat                                    |
| Kesintisiz Çalışma Süresi | Bir tuşa her 30 saniyede bir basıldığında 160 saat |



## Wacom Cintiq Pro hakkında

Cintiq Pro yaratıcı kalem ekranınız, doğrudan ekranda çizim yapmanıza olanak sağlayarak kendinizi ifade etmenize yardımcı olur.

- Cintiq Pro ile birlikte gelen kalemi veya Cintiq Pro ile çalışan başka bir Wacom kalemi ya da aracı kullanın.
- Ürünle birlikte verilen ve size 17 adet özelleştirilebilir ExpressKey™ tuşu ile bir Touch Ring sunan [ExpressKey Remote](#)'u kullanın.
- Ekran standı veya ekranı ayarlamak için renk ölçer gibi Cintiq Pro ile çalışmanıza yardımcı olabilecek ve [Wacom Store](#) (Wacom Mağazası) sayfasında bulunan diğer aksesuarlara göz atın.

[Wacom Cintiq Pro cihazınızın özelliklerini](#) inceleyin ve [yaratıcı kalem ekranınızı kullanmaya nasıl başlayacağınızı](#) öğrenin.

## Wacom Cintiq Pro cihazınıza dahil olanlar

Cintiq Pro paketini açtığınızda aşağıdaki ürünlerin bulunduğundan emin olun:

- Cintiq Pro yaratıcı kalem ekranı
- ExpressKey Remote, şarj kablosu ve kablosuz bağlantı donanım kilidi
- Wacom Pro Pen 2
- Kalem standı ve ekstra uçlar
- Kalem tutucu
- Kalem renk halkaları
- Hızlı Başlangıç Kılavuzu (Wacom Cintiq Pro kutusundaki kitapçık)
- USB-A kablosu
- USB-C kablosu
- DisplayPort kablosu
- HDMI kablosu
- DisplayPort - Mini DisplayPort adaptörü
- AC güç adaptörü
- Güç kabloları
- Temizlik bezi

Daha fazla bilgi

- Wacom web sitesinin [Wacom Cinti Pro'ya Bařlarken](#) sayfasından SSS ieriklerine ve diđer rn bilgilerine ulařabilirsiniz.
- Cihazınızla ilgili gvenlik nlemlerini, teknik zellikleri, garantileri ve lisans szleřmesini aklayan ve [Wacom Desktop Center](#) (Wacom Masast Merkezi) gesinde yer alan nemli rn Bilgileri'ni inceleyin.



## Wacom Cinti Pro cihazınızın zellikleri

- **Dokunmatik Tuşlar:** Cinti Pro cihazını atıınızda yanan ekran dğmeleri. Sık kullanılan yardımcı programlar ve işlevler için [Dokunmatik Tuşları kısayol olarak kullanabilirsiniz.](#)



- **USB-C bağlantı noktası:** Bu bağlantı noktasını hem video hem kalem/dokunma bileşenlerini bağlamak için kullanabilirsiniz.
- **DisplayPort:** Bu bağlantı noktasını video bileşeni bağlamak için kullanabilirsiniz.
- **HDMI bağlantı noktası:** Video bileşeni bağlamak için bu bağlantı noktasını da kullanabilirsiniz.
- **Arka USB-A bağlantı noktaları:** Bu bağlantı noktalarını kalem/dokunma bileşenlerini ve [ExpressKey Remote](#) cihazınızı bağlamak için kullanabilirsiniz.
- **Yan USB-A bağlantı noktaları:** Bu bağlantı noktalarını diğere cihazları bağlamak için kullanabilirsiniz.
- **Kulaklık jakı:** Bu jak kulaklığınızı bağlamak için kullanılabilir.
- **Entegre Mikrofon:** Bu mikrofon iletişim kurmak ve kayıt yapmak için kullanılabilir.
- **Katlanır ayaklar:** Daha kolay görüntüleme amacıyla yaratıcı kalem ekranınızı açılı olarak dayamak için ayakları açın. Daha küçük bir açı için ayakları katlayın.
- **Güç LED'i:** Güç LED'i yaratıcı kalem ekranının güç durumunu gösterir.
  - Yaratıcı kalem ekranı tam güçteyken LED mavidir.
  - Yaratıcı kalem ekranı Standby (bekleme) modundayken LED turuncudur.
  - Yaratıcı kalem ekranı kapalıyken LED kapalıdır.
- **Güç düğmesi:** Cihazı açıp kapatmak için güç düğmesine basın.
- **Durum LED'i:** Cinti Pro açıkken ve bağlanan bilgisayarla iletişim halindeyken durum LED'i yanar.
- **SD Kart okuyucu:** Dosyaları tabletinize aktarmak için harici bir SD kart takın.
- **Kensington Güvenlik Yuvası:** Bu yuva, yaratıcı kalem ekranınızı masanız gibi belirli bir yere sabitlemek amacıyla bir kilitleme kablosu takmak için kullanılabilir.

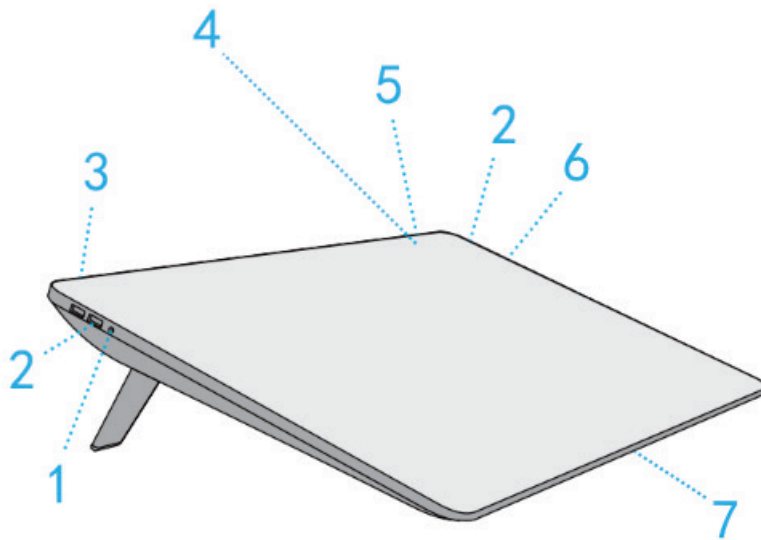

| Sayı | Öge |
|------|-----|
|------|-----|

|   |                                   |
|---|-----------------------------------|
| 1 | Kulaklık jakı                     |
| 2 | USB-A bağlantı noktaları          |
| 3 | Kensington Güvenlik Yuvası        |
| 4 | Dokunmatik Tuşlar                 |
| 5 | Güç düğmesi ve Güç/Durum LED'leri |
| 6 | SD Kart okuyucu                   |
| 7 | Entegre Mikrofon                  |

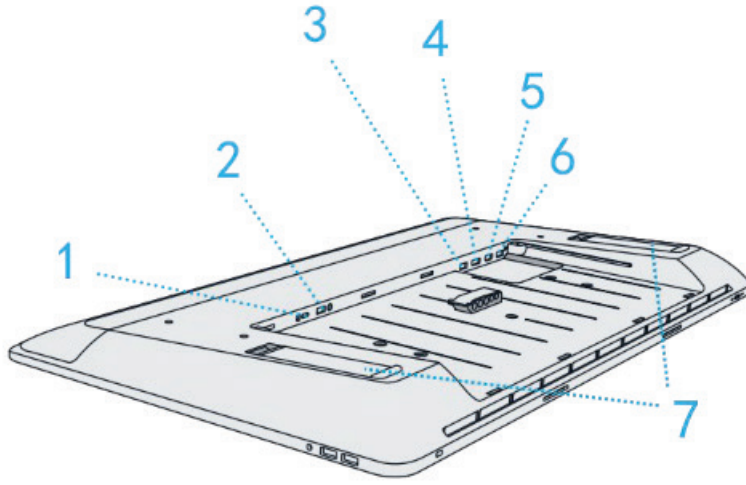

| Sayı | Öge   |
|------|---|
| 1    | USB-C bağlantı noktası                            |
| 2    | Güç bağlantısı                                    |
| 3    | Bilgisayar bağlantısı için USB-A bağlantı noktası |
| 4    | DisplayPort                                       |
| 5    | HDMI bağlantı noktası                             |
| 6    | ExpressKey Remote için USB-A bağlantı noktası     |
| 7    | Katlanır ayaklar                                  |

# Dokunmatik Tuşları kısayollar olarak kullanma

Belirli işlevler için kısayollar olarak kullanmak amacıyla Dokunmatik Tuşlara dokunabilirsiniz. Yaratıcı kalem ekranını açtığınızda Dokunmatik Tuşlar ekranın üst bölümünde yanar.



12

**Video Input Source** (Video Giriş Kaynağı):

Yaratıcı kalem ekranınıza bağlı ekran girişleri arasında geçiş yapmak için dokunun.

**Wacom Desktop Center** (Wacom Masaüstü Merkezi):

Cihazınızı özelleştirmek ve yönetmek amacıyla [Wacom Desktop Center](#) (Wacom Masaüstü Merkezi) ögesini açmak için dokunun. Kapatmak için tuşa tekrar dokunun.

**Toggle Keyboard** (Klavye Değişirme):

Ekran klavyesini görüntülemek için dokunun. Kapatmak için tuşa tekrar dokunun.

**Wacom Display Settings** (Wacom Görüntü Ayarları):

Parlaklık ve netlik gibi ekran ayarlarını yapılandırmak amacıyla [Wacom Display Settings](#) (Wacom Görüntü Ayarları) ögesini açmak için dokunun. Kapatmak için tuşa tekrar dokunun.

**Touch On/Off** (Dokunmatik Açık/Kapalı):

Dokunmatik özelliğini açmak için dokunun. Dokunma özelliğini kapatmak için tuşa tekrar dokunun. Yalnızca kalemle kullanılan modellerde bu dokunmatik tuşu bulunmaz.

## Cihazınızı kurma

1. İlk olarak kullanıcı yardımının bu bölümündeki talimatları uygulayın. Kutuya dahil olan Hızlı Başlangıç Kılavuzu, faydalı resimler içerir.
  - Cihazınızla birlikte gelen tüm standları bağlayın.
  - Çalışma alanınızı kurun.
2. Cihazınızı kurduktan sonra bu kullanıcı yardım kılavuzunun **Get started** (Başlarken) bölümünde yer alan talimatları uygulayarak cihazınızı kullanmaya başlayabilirsiniz.
  - Cihazınızı bilgisayarınıza bağlayın.
  - Sürücüyü yükleyin.

## Sürücüyü yükleme

**Önemli:** Cihazınıza önceden yüklenmiş bir sürücü yoksa düzgün şekilde çalışabilmesi için cihazınızın sürücüsünü yüklemeniz gerekir. Cihazınızda önceden yüklenmiş bir sürücü olup olmadığını öğrenmek için Hızlı Başlangıç Kılavuzu'na başvurun.

1. Wacom [Drivers](#) (Sürücüler) sayfasına gidin.
2. Bilgisayarınızın işletim sistemine karşılık gelen en yeni sürücünün yanındaki **Download** (İndir) simgesine tıklayın.
3. Sürücü yükleme işlemini tamamlamak için talimatları izleyin.

## Sürücüyü ve bellenimi güncelleme

Güncellenmiş sürücüler ve bellenimler periyodik olarak [Wacom Desktop Center](#) (Wacom Masaüstü Merkezi) ve Wacom [Drivers](#) (Sürücüler) sayfasında kullanıma sunulur. Cihazınızın en yeni özelliklere ve işlevlere sahip olması için bunları düzenli olarak kontrol edin ve güncelleyin.

- Wacom Desktop Center (Wacom Masaüstü Merkezi) öğesinden, **Updates** (Güncellemeler) öğesini seçin ve ardından yüklemek için güncellemeye tıklayın.
- Cihazınızda Wacom Desktop Center (Wacom Masaüstü Merkezi) yoksa en yeni güncellemeleri bulmak için Wacom [Drivers](#) (Sürücüler) sayfasına gidin.

**Note** (Not): Sürücüyü kaldırırsanız cihazınız çalışmaz. Sürücüyü kaldırırsanız cihazınızın tekrar çalışması için en güncel sürücüyü [sürücüler sayfasından](#) yeniden yükleyin. Sürücü yeniden yüklendiğinde cihazınız varsayılan ayarlara geri döner.

# Yaratıcı kalem ekranınızı kullanmaya bařlarken

Cihazınızla birlikte gelen Hızlı Bařlangıç Kılavuzu, kalem ekranınızı kurmanıza yardımcı olacak resimler ierir.

1. Cihazınızı bilgisayarınıza bařlayın.
2. Sürücü yazılımını bilgisayarınıza yükleyin.

## Kullanıcı yardımına eriřme

- Kullanıcı yardımı bařlıklarına dođrudan [Wacom Tablet Properties](#) (Wacom Tablet Özellikleri) öđesinden eriřebilirsiniz. ? simgesine tıkladıđınızda kullanmakta olduđunuz özelliđe iliřkin yardım bařlıđına yönlendirilirsiniz.
- Kullanıcı yardımını ayrıca [Wacom Desktop Center](#) (Wacom Masaüstü Merkezi) **Help** (Yardım) menüsünden de açabilirsiniz.
- Ayrıca [Customer Support](#) (Müşteri Desteđi) web sitesinin **Product Manuals** (Ürün Kılavuzları) sayfasından kullanıcı yardımına eriřebilirsiniz.

### Notlar:

- Kullanıcı yardımı Windows ve Mac bilgisayarlar iin ortaktır. Aksi belirtilmedikçe ekran görüntüleri bir Windows bilgisayara aittir.
- Bilgisayarınızın donanımı, iřletim sistemi ve uygulama yazılımı ile ilgili bilgiler dahil edilmemiřtir. Bu ürünlerle birlikte sađlanan ürün bilgilerine bakın.

## Bilgisayarınıza baēlanma

Cihazınızı kurmak iin aēaēıdaki adımları uygulayın:

1. Wacom Cinti Pro cihazını dz ve temiz bir yze, yz aēaēı bakacak Őekilde yavaēa yerleētirin.
2. Arka kapaēı kablo aıklıēı kısmından ekerek ıkarın.
3. G kablosunu ve AC adaptr kullanarak cihazınızı bir g kaynaēına baēlayın.
4. Bilgisayarınızda hangi baēlantı noktalarının kullanılabildiēini tespit edin ve Cinti Pro cihazınızı baēlayın:
  - **USB-C:** USB-C kablosunu bilgisayarınızla Cinti Pro cihazına baēlayın.
  - **DisplayPort:** DisplayPort kablosunu ve USB-A kablosunu bilgisayarınızla Cinti Pro cihazına baēlayın.
  - **HDMI:** HDMI kablosunu ve USB-A kablosunu bilgisayarınızla Cinti Pro cihazına baēlayın.
  - **Diēer:** Cihazın doēru alıēması iin bilgisayarınızla Cinti Pro arasında hem veri hem de video kablosu baēlantısı olmalıdır. Veriler USB baēlantısıyla iletilir. Yukardaki video baēlantılarından hibirine sahip deēilseniz video baēlantısı kurmanızı saēlayacak [bir dnētrc satın alabilirsiniz](#). Yardıma ihtiyaınız olursa ltfen [Customer Support](#) (Mēteri Desteēi) ile iletiēim kurun.
5. Kabloları, takılı kablo baēlarıyla bir araya getirin.
6. Kabloları kablo aıklıēından geirerek arka kapaēı tekrar takın.
7. Cinti Pro cihazını yz yukarı bakacak ve kullanım konumunda olacak Őekilde yavaēa evirin.
8. Bilgisayarınızın aık olduēunu doērulayın ve g anahtarına basarak Cinti Pro cihazınızı aın.
9. Cinti Pro cihazınızda Kalem ve dokunma iēlemlerinin alıēması iin [srcy yklemeniz](#) gerekir.
10. Cinti Pro Őimdi alıēır durumda olmalıdır. Kalem ve dokunma giriēini grmyorsanız [Yaratıcı Kalem Ekranını Test Etme](#) blmne bakın.

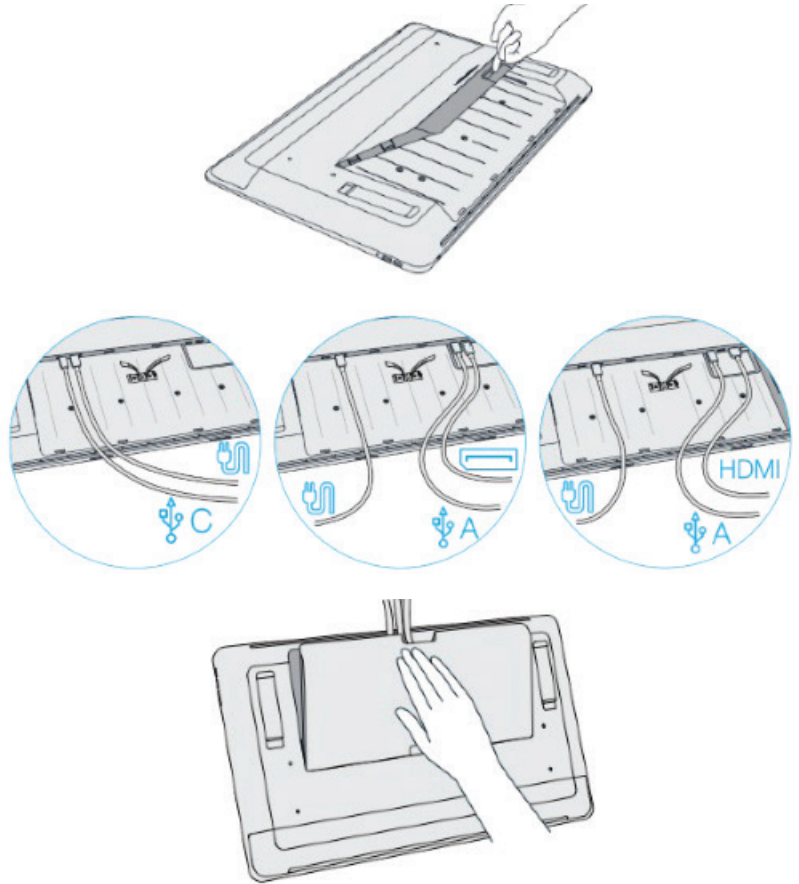

11. Wacom; Wacom cihaz sürücüsü ve bellenim güncellemeleri için [Wacom Desktop Center](#) (Wacom Masaüstü Merkezi) ögesindeki **UPDATES** (GÜNCELLEMELER) ögesine tıklamanızı önerir.
12. [Wacom Desktop Center](#) (Wacom Masaüstü Merkezi) Tutorials (Eğitici Videolar) bölümünde Cintiq Pro cihazınızla ilgili bilgi edinmenize ve cihazı anlamanıza yardımcı olacak kısa bir öğretici video mevcuttur.
13. Wacom web sitesinin [Wacom Cintiq Pro'ya Başlarken](#) sayfasından SSS içeriklerine ve diğer ürün bilgilerine ulaşabilirsiniz.



# Kalibrasyon

Optimum performans iin ekran imlecini ekranın zerindeki kalemin konumuyla hizalamak zere kalem ekranınızı kalibre edin. Bu ilem, izleme aısını dengelemek ve paralaksı ayarlamak iin gereklidir.

1. Kalem ekranınızı alıma konumunda kurun.
2. [Wacom Tablet Properties](#) (Wacom Tablet zellikleri) gesini aın. Sisteminizde birden fazla kalem ekranı kuruluysa **Device** (Cihaz) listesinden alıtığınız kalem ekranını sein.
3. **Ara (Tool)** listesinden bir kalem sein.
4. **Kalibre et (Calibrate)** sekmesini sein.

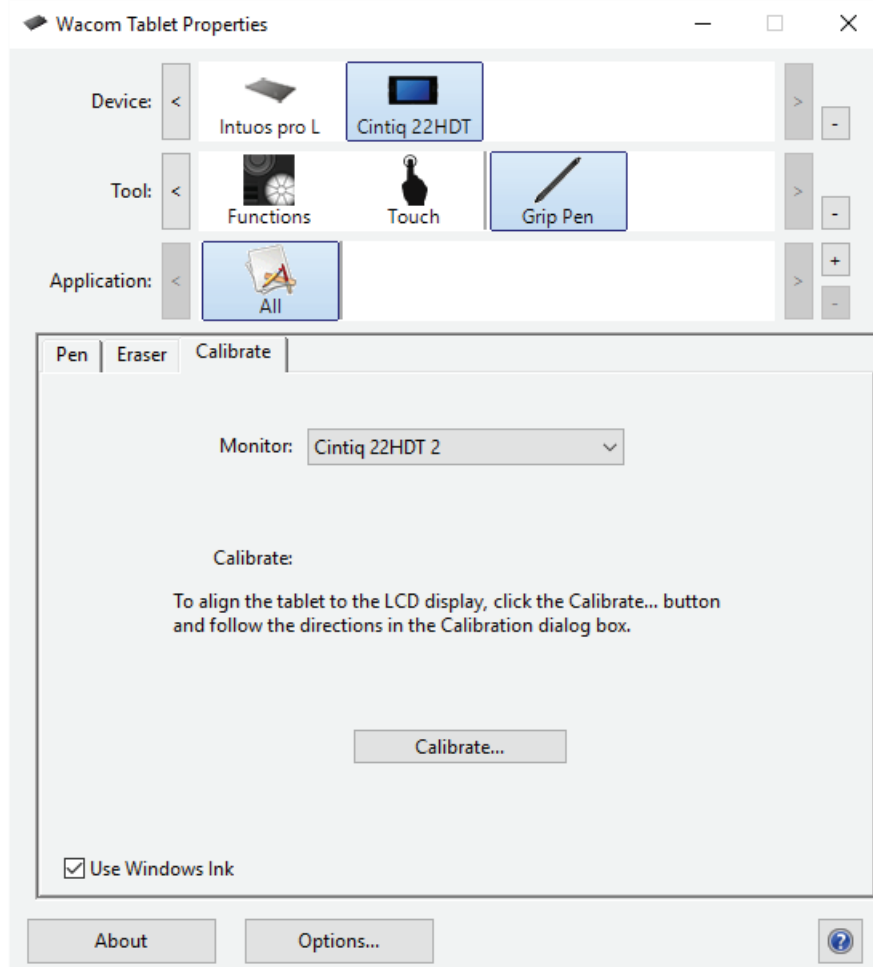

Yukardaki ekran grnts aıklama amaıdır, ekranınızla elemeyebilir.

5. Birden fazla monitrle alııyorsanız aılır menden kalem ekranınıza karılık gelen monitr sein.
6. Kalibrasyon ekranını etkinletirmek iin **Kalibre et (Calibrate)...** gesine tıklayın.
7. Kalem ekranı ile alıırken, kalemi normalde olduu gibi tutun, oturun veya ayakta durun. Sol st kedeki artı imlecinin ortasına tıklamak iin kalemin ucunu kullanın.
8. Dier kelerde gsterilen artı imlelerinin ortasına tıklayın.
9. Kalemi ekranda birkaç farklı noktada konumlandırarak hizayı test edin.
10. Kalibrasyonu kabul etmek iin **OK (Tamam)** seeneine veya tekrar kalibre etmek iin **Try Again (Tekrar Dene)** seeneine tıklayın.

## Kaleminizle alıřma

Tm kalemliler tabletler ve kalem ekranları, cihazınızla etkileřime gemek iin kullanabileceğiniz kablosuz ve pilsiz bir kalemle birlikte gelir. Bu kalemi normal bir tkenmez veya kurřun kalemde olduėu gibi tutabilir, bununla yazabilir veya izebilirsiniz.

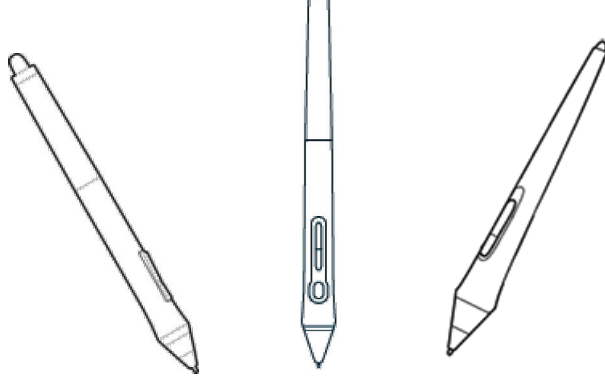

Kalem stilleri, satın aldıđınız kalemliler tablete veya kalem ekranına bađlı olarak deđiřir.

## Bir renk halkasıyla kaleminizi kiřiselleřtirme

Kaleminiz renkli halkalar ieriyorsa kaleminizi tanımlamak ve kiřiselleřtirmek iin bu halkaları kullanabilirsiniz.

1. Kalem ucunun yanındaki koniyi skn.
2. Kalemde bulunan renk halkasını ıkarın ve istediđiniz renk halkasını takın.
3. Koniye yerine geri takın.

## zel kalemliler

Wacom Pro Pen 3D, Art Pen veya Airbrush gibi daha st dzey alıřmalar iin tasarlanmıř kalemliler pek ok kalemliler tablet ve kalem ekranıyla kullanılabilir.

Kalemliler tabletiniz ya da kalem ekranınızla kullanılabilir diđer kalemliler ve araları keřfetmek iin [Wacom Store](#) (Wacom Mađazası) sayfasına gidin.

## Kaleminizi kullanma

Cihazınızla etkileşim kurmak için kaleminizi kullanın. Bu etkileşimler arasında çizim yapmak, yazı yazmak, öğeleri taşımak ve kalem düğmelerine atadığınız ayarları etkinleştirmek yer alır.

### İpuçları:

- Kalemi normal bir tükenmez veya kurşun kalem tutar gibi tutun. Tutuşunuzu herhangi bir kalem düğmesine baş parmağınızla (önerilir) veya işaret parmağınızla kolayca basabilecek ve yanlışlıkla basmayacak şekilde ayarlayın.
- Adobe Photoshop gibi uygulamalarda araçlara erişmeyi kolaylaştırmak için kalem düğmelerine Alt ve Ctrl gibi değiştirici tuşlar atayın ve böylece klavye tuşlarını kullanma gereksinimini ortadan kaldırın.

**⚠ Önemli:** Kaleminizin cihazınızla çalışma yöntemini değiştiren [user options](#) (kullanıcı seçenekleri) öğesini özelleştirebilirsiniz. Hangisinin size daha uygun olduğunu öğrenmek için her iki **Side Switch (Yan Tuş) modunu** deneyin.

## Kalem ucu ve silgi

- **Çizme veya imzalama:** Kalem ucuyla cihaz yüzeyinde doğrudan çizim yapın veya imza atın.
  - Kalemler basınca karşı hassastır, dolayısıyla ne kadar çok bastırırsanız çizgiler o kadar kalın ve renkler o kadar koyu olur.
- **İmleci hareket ettirme:** Kalemi, ekranın yüzeyine dokunmadan, cihazın biraz üstünde tutarak hareket ettirin.
- **Çift tıklama:** Kalemin ucuyla ekranda aynı yere iki defa hızlıca dokunun.
- **Silme:** Kalemi ucunun ters yanına çevirin ve tıpkı bir kalemdeki silgiyi kullanır gibi, silgiyi silmek istediğiniz alanın üzerine götürün.
  - **Note (Not):** Bazı kalemlerde silgi bulunmaz.
- **Bir öğe seçme:** Kalemin ucuyla ekrana bir kez dokunun.
- **Bir öğeyi taşıma:** Kalemin ucuyla öğeyi seçin, ardından taşımak için kalemin ucunu ekranın üzerinde kaydırın.

## Kalem düğmeleri

Kalem düğmelerini [settings](#) (ayarlar) bölümü için kısayol olarak kullanın. Atanan ayarları [Wacom Tablet Properties](#) (Wacom Tablet Özellikleri) bölümünde **Pen** (Kalem) sekmesinde görüntüleyebilir ve değiştirebilirsiniz.

- **Note (Not):** Bazı kalemlerde düğme bulunmaz.

Ayarlar, [Side Switch mode](#) (Yan Tuş modu) kullanımınıza bağlı olarak farklı şekilde etkinleştirilir.

- [Side Switch mode](#) (Yan Tuş modu) işleviniz **Hover Click** (Vurgu Tıklaması) ise kalem ucunu cihazınızın yüzeyinin biraz üstünde tutun ve düğmeye basın.
- [Side Switch mode](#) (Yan Tuş modu) işleviniz **Click & Tap** (Tıkla ve Dokun) ise cihaz yüzeyine dokunun ve kalem tuşuna basın.

Kaleminizde uzun, ince bir düğme varsa bir ayar için düğmenin üst bölümüne, başka bir ayar için ise alt bölümüne basın.

## Kaleminizi saklama

Kaleminizin iyi durumda kalmasını saęlamak ve kalem ucunun daha uzun süre dayanmasına yardımcı olmak için kaleminizi uygun şekilde saklayın.

**! Önemli:** Kaleminizi ucunun veya silgisinin üzerinde herhangi bir basınç olmayacak şekilde saklayın.

- Cihazınızda bir kalem standı varsa kalemi standı ucu aşıęıya bakacak şekilde yerleřtirin.
- Cihazınızda kalem kılıfı varsa kalemi bu kılıfın içinde saklayın.
- Cihazınızda kalem kılıfı, kalem tutucu veya kalem tepsisi varsa kalem burada saklanabilir.

**İpucu:** Kullanmadığınız zamanlarda kalemi cihazın üzerinde bırakmayın. Bu, bir fare kullanırken sorunlara neden olabilir ve bilgisayarınızın Sleep (Uyku) moduna geçmesini önleyebilir.

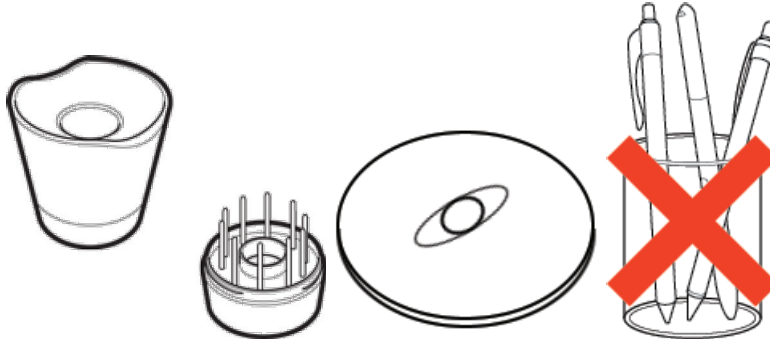

Kalem standları, satın aldığınız kalemler için tablete veya kalem ekranına baęlı olarak deęiřir.

## Kalemizin işlevlerini özelleştirin

Kalem ucunun his ve basınç ayarlarını ve kalemle sağ tıkladığınızda ne olacağını seçmek için kalem düğmelerine ayarlar atayarak kalemizi çalışma şeklini özelleştirin.

**Note (Not):** Bazı kalemlerde silgi veya düğme bulunmaz.

### Kalem düğmesine ve kalem ucuna ayarlar atama

1. [Wacom Tablet Özellikleri'ni açın.](#)
  - **Önemli:** Wacom Tablet Properties (Wacom Tablet Özellikleri) ögesinde mevcut olan seçenekler, cihazınıza göre değişiklik gösterir.
2. **Tool** (Araç) satırı mevcutsa kalemimizi seçin.
3. **Pen** (Kalem) sekmesini seçin.
4. Kalem yanındaki açılır menüden, kalem düğmelerinin her biri için istediğiniz ayarı seçin.
5. Kalem ucu için bir açılır menü görüntülemek amacıyla resimdeki kalem ucuna çift tıklayın. Ardından, tabletin yüzeyine dokunduğunuzda kalem gerçekleştirmesini istediğiniz bir ayar seçin.

**⚠ UYARI:** Kalem ucu, çoğu grafik uygulamasında çizim yapabilmek için **Click** (Tıklama) olarak ayarlanmalıdır.

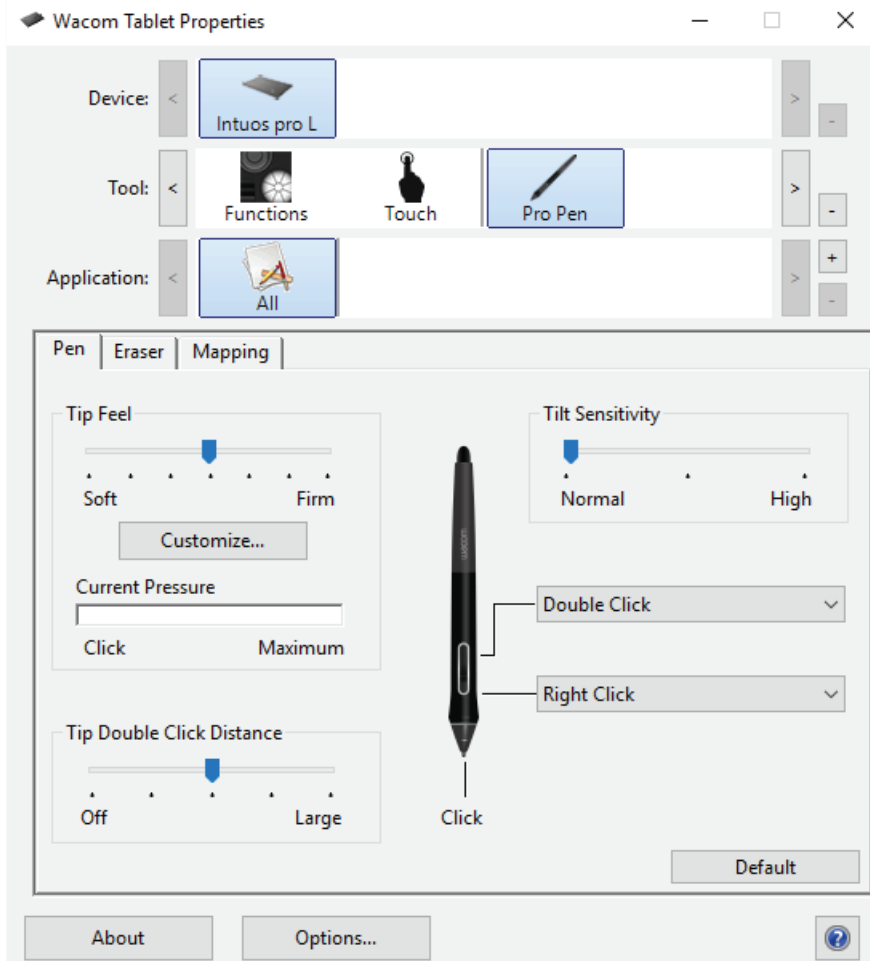

Yukarıdaki ekran görüntüsü açıklama amaçlıdır, ekranınızla eşleşmeyebilir.

## Diğer kalem özelliklerini özelleştirme

- **Tip Double Click Distance** (Ucun Çift Tıklama Mesafesi): Çift tıklama sırasında kaleminizle tabletin yüzeyi arasındaki mesafeyi değiştirmek için kaydırıcıyı hareket ettirin.
- **Current Pressure** (Mevcut Basınç): Kalemle ne kadar sert bastırmanız gerektiğini görmek için kalem ucuyla veya silgiyle Wacom Tablet Properties (Wacom Tablet Özellikleri) penceresindeki boş bir alana bastırarak Current Pressure (Mevcut Basınç) öğesini kontrol edin.
  - Kalem ucunu veya silgiyi kullanmak için ihtiyacınız olan basınç miktarını değiştirmek istiyorsanız **Tip Feel** (Uç Hissi) ve **Eraser Feel** (Silgi Hissi) kaydırıcılarını hareket ettirin.
- **Options** (Seçenekler): Kalemle sağ tıklama yönteminizi belirlemek için Options (Seçenekler) öğesine tıklayın ve farklı bir **Side Switch Mode** (Yan Tuş Modu) belirleyin.
- **Tilt Sensitivity** (Eğim Hassasiyeti): Elinizin eğiminin kalem darbelerini ne kadar etkilediğini belirlemek için kaydırıcıyı sürükleyin. Ayarlama sırasında eğimi destekleyen bir uygulama açarak değişikliklerin darbelerinizi nasıl etkilediğini görün.
- **Pen Feel Details** (Kalem Hissi Bilgileri): Uç hassasiyetini değiştirmek için **Customize** (Özelleştir) seçeneğine tıklayın ve gelişmiş kalem ve silgi seçeneklerini ayarlayın.

## İpuçları:

- Kalem ucunu **Click** (Tıkla) olarak ve kalem düğmelerinden birini **Double-Click** (Çift Tıkla) olarak ayarlayın.
- Basınca karşı hassas bir uygulamada daha dar bir basınç değeri aralığı isterseniz yumuşak bir **Tip Feel** (Uç Hissi) seçin.
- Kalem hafif bastırınca aşırı tepki veriyorsa daha kuvvetli bir **Tip Feel** (Uç Hissi) ayarını deneyin.
- Fırça darbelerinin, mürekkep püskürtme darbelerinin ya da sürükleme işlemlerinin başında bir gecikme fark ederseniz daha küçük bir **Tip Double Click Distance** (Ucun Çift Tıklama Mesafesi) deneyin veya çift tıklama için kalem ucu yerine bir kalem düğmesi ayarlayın.
- **Wacom Tablet Properties** (Wacom Tablet Özellikleri) bölümünde **Pen** (Kalem) sekmesine giderek ve **Default** (Varsayılan) öğesine tıklayarak kalemi varsayılan ayarlarına döndürebilirsiniz.

## Eraser (Silgi)

Silgi hassasiyetini ayarlamak iin Silgi sekmesini sein.

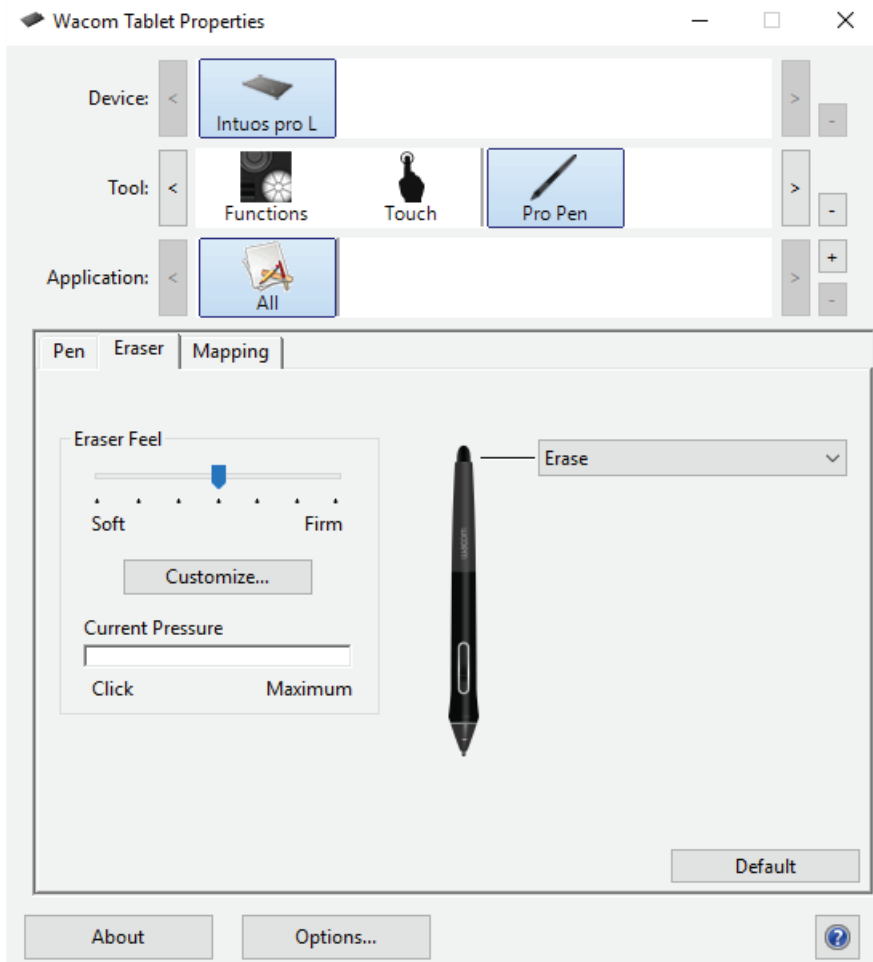

Yukardaki ekran gruntüsü aıklama amalıdır, ekranınızla eleřmeyebilir.

- Silmek iin gerekli olan basıncı miktarını zelleřtirmek zere **Eraser Feel (Silgi Hissi)** kaydırıcısını kullanın.
- **Sil (Erase)** aılır menüsünden silgiyi kullanırken gerekleřtirilecek iřlevi sein.
- Silgi hassasiyetiyle ilgili diđer ayarlar iin **zelleřtir (Customize)** gesine tıklayın.
- Basıncı seviyelerini belirlemek iin ekran imleciniz kontrol panelinin boř bir alanındayken silgiyle **Current Pressure (Mevcut Basıncı)** ubuđuna basın.

# Kalem ucunu deęiřtirme

**İpucu:** Yaklařık 1 mm (1/25 in) kaldığında veya kenarı keskin hale geldiğinde kaleminizin ucunu deęiřtirin.

1. Eski ucu tutun ve ekerek kalemden ıkarın.

Cihazınızla birlikte gelen bileřene baęlı olarak u ıkarma aracını veya stand, kılıf veya kalem ucunda bulunan delięi kullanabilirsiniz.



U ıkarma aracı

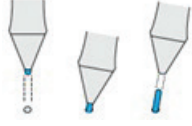

Stand veya kılıfta bulunan delik

2. Yedek bir u alın ve yeni ucu kalemin gvdesinden ieriye doęru kaydırın.



3. Ucu, duruncaya kadar yavař ve dz bir řekilde itin.

## Yedek uların yerleri

Ekstra uların saklandığı konum cihaza gre farklılık gsterir. İlk olarak, cihazınızın ambalaj kutusuna bakın. Ular burada deęilse řu konumlara bakın.

- Cihazınızın yanında bir kalem kılıfı verilmiřse bu kılıfı kontrol edin.
- Cihazınızın arkasında ıkarılabilen bir blme kapaęı bulunuyorsa kapaęı kaydırarak aın.
- Cihazınızın yanında bir kalem standıyla verilmiřse kalem standını skn.
  - **Pro Pen 2 standı iin ipucu:** Standı tekrar vidalamak iin standın altında ve girintide bulunan noktaları hizalayın. Ardından, yerine oturduęunu hissedinceye kadar standın altını saęa doęru yavařa itin.

Daha fazla uca ihtiya duyuyorsanız uları [Wacom Store](#) (Wacom Maęazası) adresinden satın alabilirsiniz.

## U deęiřtirme aracının yeri

- Bazı cihazlarda u deęiřtirme aracı, cihazınızla birlikte gelen metal bir halkadır.
- Aksi takdirde, kalem standlarında ve kılıflarında bulunan kk delięi u ıkarma aracı olarak kullanabilirsiniz.

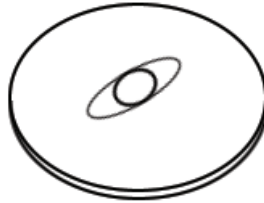

Kalem standları, satın aldıęınız kalemleri tablete veya kalem ekranına baęlı olarak deęiřtir.



## Kaleminizi Windows Ink ile kullanma

Microsoft Windows'un desteklediđi pek ok kalem zelliđinden faydalanabilirsiniz. Tm Windows srmleri (Windows 7 Starter ve Home Basic hari) bu zellikleri destekler. Windows 10 ve Windows Ink Workspace, ek zellikler de sunar.

- **Handwriting recognition** (El yazısı tanıma): El yazısıyla yazılmıř eriklerinizi klavyede yazılmıř metinlere dnřtrn.
- **Gestures** (Hareketler): zelleřtirilebilir eylemleri bařlatmak iin tabletteki dokunma hareketlerini kullanın. Hareketleri zelleřtirmek iin Pen and Touch (Kalem ve Dokunma) kontrol panelindeki **Flicks** (Kalem Hareketleri) sekmesine tıklayın.
- **Digital Ink** (Dijital Mrekkep) (Microsoft Office 2007 veya daha sonraki srmleri): İlgili uygulamalardaki İncele sekmesinde bulunan geliřmiř dijital iřaretleme ve mrekkep aralarını kullanın.
- **Windows Input Panel** (Windows Giriř Paneli): Metni dođrudan Wacom kaleminizle girmek iin el yazısını veya ekran klavyesini kullanın.

**Not:** Kalem Hareketleri ve basılı tut-sađ tıklama zellikleri, bazı grafik uygulamalarında devre dıřı bırakılmıřtır.

Windows Ink varsayılan olarak AIKTIR. Windows Ink'i KAPATMAK istiyorsanız [Wacom Tablet Properties](#) (Wacom Tablet zellikleri) blmnde **Use Windows Ink** (Windows Ink'i Kullan) đesinin seimini kaldırın.

## Geliřmiř kalem ve silgi

Kalem ucu veya silgi basıncı ayarlarını daha fazla özelleřtirmek için Kalem veya Silgi sekmesini sein ve ardından **Customize** (Özelleřtir) düğmesine tıklayın. Kalem Hissi Bilgileri iletiřim kutusunda yer alan seenekler, kalem ucu veya silgi basıncı hassasiyetini ve tıklama eřiđi ayarlarını ayrı ayrı deđiřtirmenize olanak tanır.

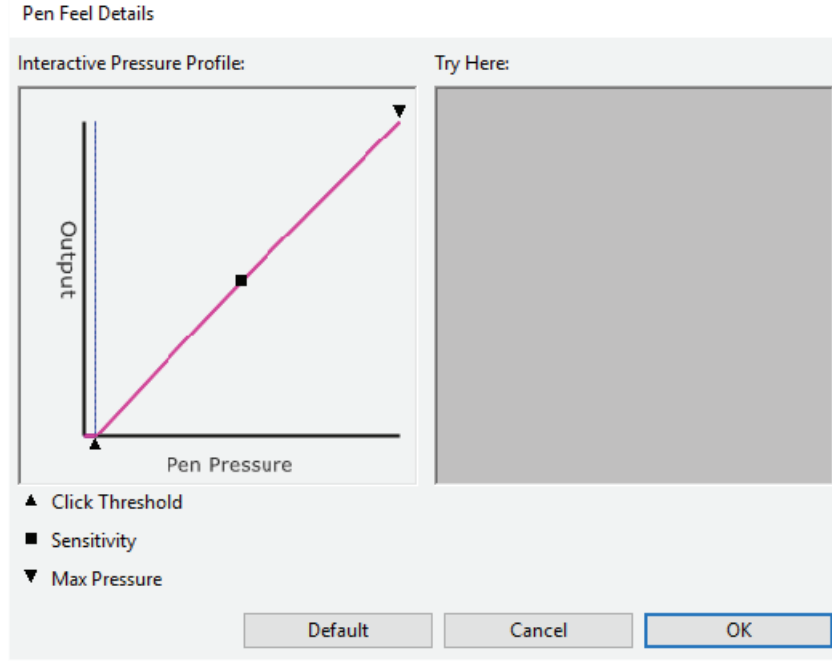

- **Kalem Hissi Bilgileri (Pen Feel Details)** iletiřim kutusunda seilen basıncı hassasiyet eđrisi ve tıklama eřiđi ayarları grntlenir. Ayarları deđiřtirmek için basıncı kontrollerini kaydırın.
- **Click Threshold (Tıklama Eřiđi)** ayarı, basıncı kaydetmek veya kalem tıklaması oluřturmak için gerekli olan kuvvet miktarını belirler.
- **Hassasiyet (Sensitivity)** ayarı, basıncı tepki eđrisinin eđimini deđiřtirir.
- **Maksimum Basıncı (Max Pressure)** ayarı, maksimum basınca ulařmak için kalem ucuna ne kadar sert basmanız gerektiđini belirler.
- Yaptıđınız deđiřiklikleri test etmek için kaleminizin ucunu veya silgiyi kullanarak **Burayı Deneyin (Try Here)** kutusuna birkaç kez hafife dokununuz.
- Hızlı bir řekilde yükselen eđri, kalem ucunu daha hassas hale getirir.

**Not:** Basıncı ve hassasiyet ayarları, Kalem ve Silgi sekmelerinde **Tip Feel** (U Hissi) veya **Eraser Feel** (Silgi Hissi) kaydırıcısıyla ayarlanır. Bylece, geliřmiř basıncı ayarları devre dıřı bırakılır.

# Wacom Tablet Properties (Wacom Tablet zellikleri) ile cihazınızı zelleřtirme

İstediqiniz řekilde alıřmaları iin cihazınızı, kaleminizi ve diđer araları Wacom Tablet Properties'de (Wacom Tablet zellikleri) zelleřtirebilirsiniz. [zelleřtirebileceiqiniz](#) ayarları grntlemek iin [Open Wacom Tablet Properties](#) (Wacom Tablet zelliklerini Aın).

**nemli:** Wacom Tablet Properties (Wacom Tablet zellikleri) gesinde mevcut olan seenekler, cihazınıza gre deqiqiřlik gsterir.

## Wacom Tablet Properties'de (Wacom Tablet zellikleri) neyi zelleřtirebilirim?

- ExpressKey™ tuřları, Touch Ring'ler, Rocker Ring'ler, Touch Strip'ler, kalem dqmeleri ve kalem ucu gibi bileřenlere **Functions** (İřlevler) atayın.
- **Touch** (Dokunma) hareketlerinin etkinleřtirilmesini istediqiqiniz ayarları sein.
- **Application Specific** (Uygulamaya zel) ayarlar oluřturarak kullandiqınız uygulamaya gre deqiqiřen ayarlar atayın.
- Ekran Tuřu panelleri ve Radyal menler gibi **On-Screen Controls** (Ekran Kontrolleri) oluřturun ve atayın.
- Birden azla cihaz veya monitr kullanıyorsanız **Display Toggle** (Ekran Deqiqirme) yaptiqınızda hangi cihazlar arasında geiř yapılabcağını tanımlayın.
- Grntlemede olduqunuz sekmedeki ayarları **Default** (Varsayılan) ayarlara dndrn.
- Kaleminizin tıklamaları nasıl gerekleřtirdiqi gibi geliřmiř **Options** (Seenekler) ayarlaması yapın.

## Wacom Tablet Properties'de (Wacom Tablet zellikleri) ayarlara ve diđer seeneklere nereden eriřebilirim?

- **Device list (Cihaz listesi)**
  - Bilgisayarınıza baqlı olan her bir cihaz iin listede bir simge bulunur. Bu listeye yeni bir cihaz eklemek iin cihazı bilgisayarınıza baqlayın.
  - Cihaza ynelik **Functions** (İřlevler) ve **Touch** (Dokunmatik) ayarlarını grntlemek iin **Device list** gesinden (Cihaz listesi) bir cihaz sein.
  - Bazı rnlerde yalnızca tek bir tablet takılıken Device List (Cihaz Listesi) grnmez.
- **Ara listesi**
  - Bu cihazda son kullandiqınız aralar iin bu listede bir simge bulunur. Bu listeye yeni bir ara eklemek iin aracı bilgisayarınıza baqlayın.
  - Araca ynelik ayarları grntlemek iin bir ara sein.
  - Device list (Cihaz listesi) gesinde setiqiqiniz cihaza ynelik ayarları grntlemek iin **Functions** (İřlevler) gesini sein. r: ExpressKey™ tuřları ve Touch Ring ayarları.
  - Bazı rnlerde Tool List (Ara Listesi) grnmez.
- **Uygulama listesi**
  - Tm uygulamalar iin geerli olan ayarları grntlemek iin **Application** (Uygulama) listesinden **All** (Tm) gesini sein.
  - [Application Specific Settings](#) (Uygulamaya zel Ayarlar) oluřturduysanız ilgili uygulamaya zel ayarları grntlemek **Application** (Uygulama) listesinden bir uygulama simgesi sein.
- **About (Hakkında) dqmesi:** Yazılım srm bilgisini grntlemek ve cihazınızı test etmenize yardımcı olabilecek **Diagnose** (Arıza Teřhisi) aracına eriřmek iin **About**(Hakkında) gesini sein.
- **? simgesi:** Grntlemede olduqunuz ayarlar iin Kullanıcı Yardımı konularını grntlemek isterseniz ? simgesini sein.

# Wacom Tablet Properties (Wacom Tablet Özellikleri) Öğesini Açma

[Wacom Tablet Properties](#) (Wacom Tablet Özellikleri) bölümünü açtığınızda, cihazınız ve araçlarınız için özelleştirebileceğiniz ayarları görüntüleyebilirsiniz.

**⚠️ Önemli:** Wacom Tablet Properties (Wacom Tablet Özellikleri) öğesinde gördüğünüz sekmeler ve seçenekler, cihazınıza göre değişiklik gösterir.

Wacom Tablet Properties (Wacom Tablet Özellikleri) öğesini açın:

- **Windows ve Mac:** Cihazınız destekliyorsa Wacom Tablet Properties (Wacom Tablet Özellikleri) öğesini, **Wacom Desktop Center** (Wacom Masaüstü Merkezi) öğesinde **My Devices** (Cihazlarım) öğesinin altında cihazınızın adına tıklayarak ve ayarlardan birini seçerek de açabilirsiniz.
- **Windows 10:** Windows'un Başlat düğmesine tıklayın ve **Wacom Tablet > Wacom Tablet Properties** (Wacom Tablet Özellikleri) öğesini seçin.
- **Windows 8.1:** Başlangıç ekranının sol alt köşesine sağ tıklayın. **Wacom Tablet > Wacom Tablet Properties** (Wacom Tablet Özellikleri) öğesini seçin.
- **Windows 8.1 Klasik Görünüm:** Başlangıç ekranına erişmek için klavyenizdeki Windows tuşuna basın veya Düğmeler çubuğundaki Windows simgesini seçin. Ekranın sol alt köşesine sağ tıklayın. **Wacom Tablet > Wacom Tablet Properties** (Wacom Tablet Özellikleri) öğesini seçin.
- **Windows 7:** Windows'un Başlat düğmesine tıklayın ve **Tüm Programlar** öğesini seçin. **Wacom Tablet > Wacom Tablet Properties** (Wacom Tablet Özellikleri) öğesini seçin.
- **Mac:** Apple menüsünden veya Uygulamalar klasöründen **System Preferences** (Sistem Tercihleri) öğesini seçin ve ardından **Wacom Tablet** simgesine tıklayın.

# Wacom Tablet Properties'de (Wacom Tablet zellikleri) ayar atama

Cihazınızın zelleřtirilebilir bileřenini ayarlayarak iřlev gerekleřtirebilir ve bylece sk kullandğınız ayarlara kolayca eriřebilirsiniz. Ayar atayabileceğınız bazı zelleřtirilebilir bileřenlere rnek olarak ExpressKey™ tuřları, kalem dğmeleri, kalem ucu, Touch Ring'ler, Rocker Ring'ler, Ekran Kontrolleri, dokunma hareketleri ve Touch Strip'ler verilebilir.

**nemli:** Wacom Tablet Properties (Wacom Tablet zellikleri) ğesinde mevcut olan zelleřtirilebilir bileřenler ve seenekler, cihazınıza gre deėiřiklik gsterir.

## 1. Wacom Tablet Properties (Wacom Tablet zellikleri) ğesini aın.

- **Not:** Cihazınızın bilgisayara baėlı olduėundan emin olun, aksi halde Wacom Tablet Properties (Wacom Tablet zellikleri) aılmaz.

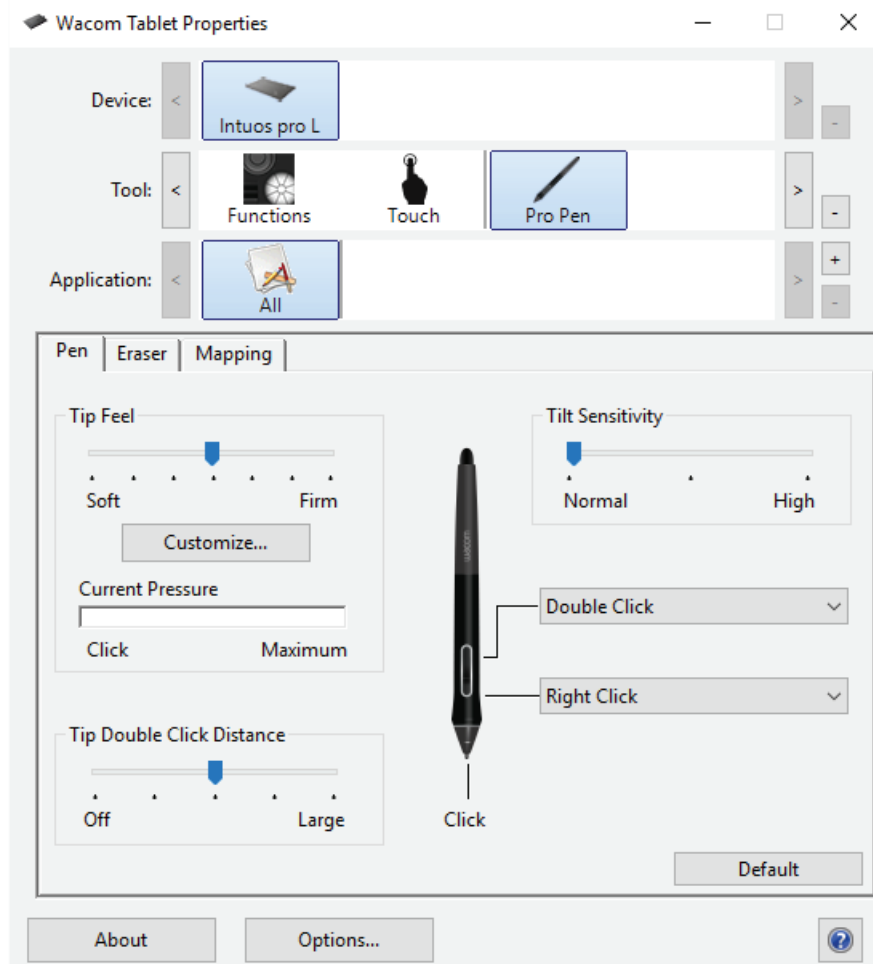

Yukandaki ekran grunts aıklama amaıdır, ekranınızla eřleřmeyebilir.

## 2. Cihazınızı sein.

- zelleřtirdiėiniz tm ayarlar yalnızca bu cihaz iin geerli olur (Ekran Kontrolleri hari).
- Bazı rnlerde yalnızca tek bir tablet takılıken Device List (Cihaz Listesi) grnmez.

## 3. zelleřtirmek istediėiniz **Tool** (Ara) ğesini sein.

- ExpressKey™ tuřları veya Ekran Kontrolleri gibi zelleřtirilebilir bileřenlere ayar atamak istiyorsanız **Tools** (Aralar) blmnden **Functions** (İřlevler) ğesini sein.

- Kalemimize veya dokunma özelliğine ayar atamak istiyorsanız **Tools** (Araçlar) bölümünden ilgili simgeyi seçin.
  - Bazı ürünlerde Tool List (Araç Listesi) görünmez.
4. Değiştirmek istediğiniz bileşenin sekmesini seçin.
  5. Özelleştirmek istediğiniz bileşenin yanındaki açılır menüden, bu bileşene atamak istediğiniz **ayar**ı seçin.
    - Yaptığınız tüm değişiklikler hemen geçerli olur.
  6. Özelleştirdiğiniz bileşeni devreye aldığınızda atadığınız ayar gerçekleştirilir.

**İpucu:** **Yalnızca belirli bir uygulamada geçerli olan** ayarlar atayabilirsiniz.

## Wacom Tablet Properties'de (Wacom Tablet Özellikleri) ayar atama örneği

Kalem düğmesini **Zoom In** (Yakınlaştırma) için özelleştirme örneği.

- Wacom Tablet Özellikleri'ni açın.
- **Tool** (Araç) listesinden kaleminizi seçin.
- **Pen** (Kalem) sekmesini seçin.
  - Kaleminizin resmi sekmede görüntülenir.
  - Her bir kalem düğmesinin yanında bir açılır menü bulunur ve bu açılır menü, kalem düğmesine atanmış olan ayarı belirtir.
- Kalem düğmelerinden birinin yanındaki açılır menüden **Zoom In** (Yakınlaştırma) seçeneğini işaretleyin.
- O kalem düğmesine bastığınızda uygulamanız yakınlaştırılır.

## Hangi ayarları atayabilirim?

ExpressKey™ tuşlarına, Touch Ring'lere, Ekran Kontrollerine, kalem düğmelerine ve cihazınızın diğere özelleştirilebilir bileşenlerine atanan ayarları [Wacom Tablet Properties](#)'de (Wacom Tablet Özellikleri) değıştirebilirsiniz. Ardından, örneğın ExpressKey'ye veya kalem düğmesine basarak ilgili bileşeni devreye aldığınızda, atadığınız işlev gerçekleştirilir.

Atanmış olan herhangi bir ayarı değıştirmek isteyip istemediğınızı belirlemek için bu ayarlar listesine başvurun.

**⚠ UYARI:** Her zaman gezinip tıklayabilmeniz için **Click** (Tıklama) ayarının en az bir özelleştirilebilir bileşene atanmış olduğundan emin olun.

|   |  |
|---|--|
| <b>4. ya da 5. tıklama</b>                                | 4. ya da 5. fare düğmesinin tıklama işlevini gerçekleştirir.   |
| <b>Uygulama Tanımlı</b>                                   | İçinde çalıştığınız uygulama, bu bileşen için bir ayar atadı.  |
| <b>Auto Scroll/Zoom (Otomatik Kaydırma/Yakınlaştırma)</b> | Çoğu grafik uygulamasında yakınlaştırma yapmak veya diğere uygulamaların çoğunda kaydırma yapmak için Touch Ring'e bu ayarı atayın.<br>Hangi ayarın atandığını görmek için çalıştığınız uygulamanın belgelerine başvurun.  |
| <b>Geri</b>   | Tarayıcılardaki Geri tuşunun işlevine benzer şekilde sizi bir önceki adıma döndürür.   |
| <b>Tıklat</b>   | Fare düğmesi tıklama işlevini gerçekleştirir.  |
| <b>Tıklatma Kilidi</b>                                    | Fare düğmesini basılı tutar. <ul style="list-style-type: none"> <li>Bir bileşeni devreye alarak tıklama kilidini başlatın, ardından serbest bırakmak için tekrar devreye alın. Örneğın bir kalem düğmesine <b>Click Lock</b> (Tıklama Kilidi) atanmışsa Tıklama Kilidi'ni başlatmak için kalem düğmesine bir kez basın, ardından kilidi açmak için tekrar basın.</li> <li><b>İpucu:</b> Tıklama Kilidi, nesnelere sürüklerken veya metin blokları seçerken kullanışlıdır.</li> </ul> |
| <b>Varsayılan</b>   | Bileşeni varsayılan ayarına sıfırlar.  |
| <b>Devre dışı</b>   | Bileşeni devre dışı bırakır, böylece örneğın kalem düğmesine basarak bileşeni devreye aldığınızda hiçbir şey olmaz.  |
| <b>Ekran Değıştirme</b>                                   | Cihazınızı birden fazla monitör veya cihazla birlikte kullanıyorsanız cihazlar ve monitörler arasında geçiş yapar.   |
| <b>Çift Tıklatma</b>                                      | Çift tıklama işlevini gerçekleştirir.<br><b>İpucu:</b> Daha kolay çift tıklama için kalemin ucuyla iki kez dokunmak yerine bir bileşene (örneğin kalem düğmesine) bu ayarı atayın.   |
| <b>Sil</b>  | Kalemle dokunuşlarınızı çizim yapmak yerine silecek şekilde ayarlar.<br>Örneğın kalem düğmenize <b>Erase</b> (Sil) işlevini atarsanız kalem düğmesini basılı tutarak silmek istediğın alanın üzerine kaleminizi getirebilirsiniz.  |
| <b>İleri</b>  | Tarayıcılarda İleri düğmesinin çalışma şekline benzer olarak geçmişinizde sizi daha ileri bir adıma yönlendirir.   |

|  |  |
|--|--|
| <b>Ink Toggle (Mürekkep Geçişi) (Mac)</b>  | Mürekkebi açıp kapatır. <ul style="list-style-type: none"> <li>El yazısı tanıma açıkken, Mürekkep el yazınızı tanıyıp metne dönüştürür ve bir belgeye ekler.</li> </ul>  |
| <b>Tuş</b>                                 | Atadığınız tuşları veya tuş kombinasyonlarını gerçekleştirir.<br><b>Keystroke</b> (Tuş) ögesini seçtiğinizde, <b>bir tuşu seçebilmemiz veya tuş kombinasyonu oluşturabilmemiz</b> için <b>Define Keystroke</b> (Tuş Tanımla) penceresi açılır.   |
| <b>Launchpad (Başlatma Çubuğu)</b>         | Uygulama başlatabileceğiniz Launchpad (Başlatma Çubuğu) menüsünü görüntüler.   |
| <b>Orta Tıklatma</b>                       | Orta fare düğmesinin tıklama işlevini gerçekleştirir.  |
| <b>Mode Toggle (Mod Değiştirme)</b>        | <b>Pen</b> (Kalem) modu ile <b>Mouse</b> (Fare) modu arasında geçiş yapmak için bir kalem düğmesine bu ayarı atayın. <ul style="list-style-type: none"> <li>Bir kalem düğmesini ilk kez Mod Değiştirme'ye atadığınızda <b>Mouse Mode</b> (Fare Modu) penceresi görüntülenir. Fare ivmesini ve hızını ayarlamak için kaydırıcıları hareket ettirin.</li> <li><b>Pen</b> (Kalem) modunda kalemi normal bir kalem gibi kullanırsınız. İmleç, kaleminizi yerleştirdiğiniz noktaya gider ve cihazınızın hangi bölümünün monitörlerinizin hangi bölümüyle eşleştiğini tanımlayabilirsiniz.</li> <li><b>Mouse</b> (Fare) modunda kalemi bir fare gibi kullanabilirsiniz. İmleç, kaleminizi aldığınızda bıraktığınız noktada kalır ve cihazınızla bir fare atlığıyla etkileşime girdiğiniz şekilde etkileşime girebilirsiniz.</li> </ul> |
| <b>Değiştirici (Modifier)</b>              | Bir değiştiricinin (Shift, Alt, Ctrl, Option, Command) yanı sıra bir fare düğmesi tıklaması veya fare tekerleği dönüşü gerçekleştirir. <ul style="list-style-type: none"> <li><b>Modifier</b>'ı (Değiştirici) seçtiğinizde <b>Define Modifier</b> (Değiştirici Tanımla) penceresi görüntülenir.</li> <li>Değiştiriciyi seçin ve ardından bu kombinasyona atamak üzere bir fare düğmesi tıklaması veya fare tekerleği dönüşü seçin.</li> </ul>  |
| <b>Ekran Kontrolleri</b>                   | Seçtiğiniz On-Screen Control (Ekran Kontrolü) ögesini görüntüler. <ul style="list-style-type: none"> <li><b>On-Screen Controls</b> (Ekran Kontrolleri) ögesini seçtiğinizde On-Screen Controls (Ekran Kontrolleri) sekmesinde Ekran Tuşu panelleri, Radyal menüler ve Tuş Takımları listesi görüntülenir.</li> <li>Atamak istediğiniz On-Screen Control (Ekran Kontrolü) ögesini seçin.</li> </ul>   |
| <b>On Screen Keyboard (Ekran Klavyesi)</b> | Windows On-Screen Keyboard'u (Ekran Klavyesi) açar ve kapatır.   |
| <b>Open/Run (Aç/Çalıştır)</b>              | Seçtiğiniz uygulamayı, dosyayı veya komutu açar veya çalıştırır. <ul style="list-style-type: none"> <li><b>Open/Run</b> ögesini (Aç/Çalıştır) seçtiğinizde <b>Run Application</b> (Uygulamayı Çalıştır) penceresi görüntülenir.</li> </ul>   |



|                                     |  |
|-------------------------------------|--|
|                                     | <ul style="list-style-type: none"> <li>• <b>Browse</b> gesine (Gzt) tklayın ve geyi sein. <b>Tamam (OK)</b>'a tklayın.</li> </ul>   |
| <b>Yatay/Dikey kaydırma tuşu</b>    | <p>Kalem ucunu yukarı-aşağı veya sağı-sola hareket ettirerek bir belgede veya gede yatay ya da dikey kaydırma yapmanıza olanak sağılar.</p> <p><b>Pan/Scroll</b> (Yatay/Dikey Kaydırma) gesini setiđinizde <b>Scroll Speed</b> (Kaydırma Hızı) penceresi grntlenir. Kaydırıcıyı tercih ettiđiniz kaydırma hızına getirin.</p>  |
| <b>Yatay Kaydırma/Yakınlaştırma</b> | <p>Yatay kaydırma veya yakınlaştırma hareketi, kalemi cihaz yzeyinin zerinde tutmanıza veya yzeye dokundurmanıza gre farklılık gsterir.</p> <ul style="list-style-type: none"> <li>• Yatay kaydırma uygulamak iin kalemi cihaz yzeyinin biraz zerinde tutun (yzeye dokundurmayın) ve kalemi hareket ettirirken dđmeyi basılı tutun.</li> <li>• Yakınlaştırma uygulamak iin kalem cihaz yzeyine dokunurken dđmeyi basılı tutun. Yzeyde yukarı dođru hareket uzaklaştırma ve aađı dođru hareket yakınlaştırma uygular. <ul style="list-style-type: none"> <li>◦ Kalemi cihaz yzeyinden biraz yukarı kaldırdıđınızda, yakınlaştırma durur. Kalemi hareket ettirirken dđmeyi basılı tuttuđunuzda, kalem ucu yzeye tekrar dokundurarak yakınlaştırma/uzaklaştırma yapabilirsiniz.</li> </ul> </li> <li>• Yakınlaştırma ileminden sonra tekrar yatay kaydırma uygulamak istiyorsanız dđmeyi bırakın ve tekrar basın.</li> </ul> <p><b>Notlar</b></p> <ul style="list-style-type: none"> <li>• Uygulama Yatay Kaydırma/Yakınlaştırma ilevlerini desteklemiyorsa aađıdakiler gerekleřir: <ul style="list-style-type: none"> <li>◦ Hareket ettirme sırasında dđmeye basıldıđında Ctrl + Sađ Tıklama etkinleřir.</li> <li>◦ Kalem ucu cihaz yzeyine dokunurken dđmeye basıldıđında fare tekerleđi dnř etkinleřir.</li> </ul> </li> <li>• <b>Pan/Zoom</b> (Yatay Kaydırma/Yakınlaştırma) ilevini bir dđmeye atamak amacıyla setiđinizde, <b>Zoom Speed</b> (Yakınlaştırma Hızı) penceresi grntlenir. Kaydırıcıyı tercih ettiđiniz yakınlaştırma hızına getirin.</li> <li>• <a href="#">Yan tuş modunun</a> deđiřtirilmesi bu ayarı etkilemez.</li> </ul> |
| <b>Hassasiyet Modu</b>              | <p>Normal hassasiyet ile <b>Fine</b> (Hassas) ile <b>Ultra Fine</b> (Ultra Hassas) arasında setiđiniz hassasiyet dzeyi arasında geiř yapar.</p> <ul style="list-style-type: none"> <li>• Grntlenen <b>Precision Mode</b> (Hassasiyet Modu) penceresinde, geiř yaptıđınız hassasiyeti ayarlamak iin kaydırıcıyı hareket ettirin.</li> <li>• rneđin, bir kalem dđmesine Hassasiyet Modu atadıysanız kalem dđmesine bastıđınızda kaydırıcıdan setiđiniz hassasiyette alıřmaya geersiniz. Kalem dđmesine tekrar bastıđınızda normal hassasiyette alıřmaya geri dnersiniz.</li> </ul>  |
| <b>Basın Tutma</b>                 | <p>Bileřeni serbest bırakana kadar basıncı mevcut seviyede kilitlet.</p> <p>rneđin, bir kalem dđmesine bu ayarı atarsanız istediđiniz fıra boyutuna ulařana kadar uygulamanızda etkinleřtirilmiř olan basınca duyarlılık seviyesiyle boyama yapabilirsiniz. Ardından o fıra boyutunda kilitlemek iin dđmeyi basılı tutarak kalem dđmesini basılı tutun.</p>   |
|                                     | Farenin sađ dđmesinin tıklama ilevini gerekleřtirir.  |

|  |   |
|--|---|
| <b>Sađ Tıklatma</b>                            |   |
| <b>Kaydırma</b>                                | Touch Ring'i kullandığınızda kaydırma yapar.  |
| <b>Scroll Down (Aşağı Kaydır)</b>              | Aktif uygulamanızı aşağı kaydırır.  |
| <b>Scroll Up (Yukarı Kaydır)</b>               | Aktif uygulamanızı yukarı kaydırır.   |
| <b>Ayarlar</b>                                 | ExpressKey™ tuşları, Touch Ring, kalem ve dokunma dahil olmak üzere özelleştirilebilir bileşenlerinizin mevcut ayarlarını gösterir.<br>Dilerseniz ayar atamalarını belirlemek için Wacom Tablet Properties'i (Wacom Tablet Özellikleri) açmak üzere görüntülenen herhangi bir öğeye tıklayın.   |
| <b>Masaüstünü Göster</b>                       | Masaüstünüzü görüntüleyebilmeniz için tüm açık pencereleri simge durumuna küçültür.   |
| <b>Atla</b>                                    | Touch Ring'e atadığınız ayarlardan birini atlayabilmek için bu ayarı Touch Ring orta düğmesine atayın.  |
| <b>Tuş Uygulaması</b>                          | Açık uygulamalarınız arasında geçiş yapar.  |
| <b>Tablet PC Settings (Tablet PC Ayarları)</b> | Tablet PC Settings (Tablet PC Ayarları) menüsünü gösterir.  |
| <b>Dokunma Açık/Kapalı</b>                     | Dokunmayı açıp kapatır.<br>Bu ayar, entegre dokunma açma/kapatma tuşu ya da düğmesi olan cihazlarda bulunmaz.   |
| <b>Tumble (Yuvarlanma)</b>                     | 3D uygulamalarda öğelerin yuvarlanmasını, birlikte hareket etmesini veya döndürülmesini sağlar.<br>Uygulama Tumble (Yuvarlanma) işlevini desteklemiyorsa düğmeye basılması orta tıklamayı etkinleştirir.  |
| <b>Zoom (Yakınlaş)</b>                         | Bilgisayarınızda etkin uygulamayı yakınlaştırır.<br><b>Touch Ring'e atandığında:</b> Yakınlaştırmak için parmağınızı halka etrafında saat yönünde ve uzaklaştırmak için ise saat yönünün tersinde kaydırın.<br><b>Kalem düğmesi veya ExpressKey'e atandığında:</b> Kalem ucu cihaz yüzeyine dokunurken düğmeyi basılı tutarak kalemi yukarı hareket ettirdiğinizde uzaklaştırma ve kalemi aşağı hareket ettirdiğinizde yakınlaştırma uygulanır. Kalemi yüzeyden biraz kaldırdığınızda yakınlaştırma durdurulur. Kalemi hareket ettirirken düğmeyi basılı tuttuğunuzda, kalem ucu yüzeye tekrar dokundurarak yakınlaştırma/uzaklaştırma yapabilirsiniz.<br><b>Notlar</b> <ul style="list-style-type: none"><li>Uygulama Zoom (Yakınlaştırma) işlevini desteklemiyorsa düğmeye basma fare tekerleđi dönüşünü etkinleştirir.</li><li><b>Zoom</b> (Yakınlaştırma) işlevini bu düğmeye atamak üzere seçtiğinizde <b>Zoom Speed</b> (Yakınlaştırma Hızı) penceresi görüntülenir. Kaydırıcıyı tercih ettiğiniz yakınlaştırma hızına getirin.</li></ul> |

|                              |  |
|------------------------------|--|
|                              | <ul style="list-style-type: none"><li>• <a href="#">Yan tuş modunun</a> değiştirilmesi bu ayarı etkilemez.</li></ul> |
| <b>Zoom In (Yakınlaştır)</b> | Aktif uygulamanızı yakınlaştırır.  |
| <b>Zoom Out (Uzaklaştır)</b> | Aktif uygulamanızı uzaklaştırır.   |

**Note** (Not): Listelenen ayarlardan bazıları tüm cihazlarda ya da tüm özelleştirilebilir bileşenlerde mevcut değildir. Bileşenler için hangi seçeneklerin mevcut olduğunu görmek için [Wacom Tablet Properties](#)'de (Wacom Tablet Özellikleri) **Settings** (Ayarlar) sekmesindeki açılır menülere başvurun.

## TuŖ atama

Cihazınızın ExpressKey™ tuŖları ve kalem dğmeleri gibi özelleŖtirilebilir bileŖenlerine tuŖ vuruŖları atadığınızda, tuŖu klavye yerine cihazınızda bir dğmeye basarak kullanabilirsiniz. Ayrıca cihazınıza tuŖ kombinasyonları atayabilir ve böylece tüm tuŖ kombinasyonuna basmak yerine tek bir dğmeye basabilirsiniz.

1. [Wacom Tablet Properties](#)'e (Wacom Tablet Özellikleri) gidin.
2. Cihazınızın özelleŖtirilebilir bileŖenlerinden birinin açılır menüsünden **Keystroke** (TuŖ) öğesini seçin.

**Define Keystroke** (TuŖ Tanımla) penceresi görüntülenir.

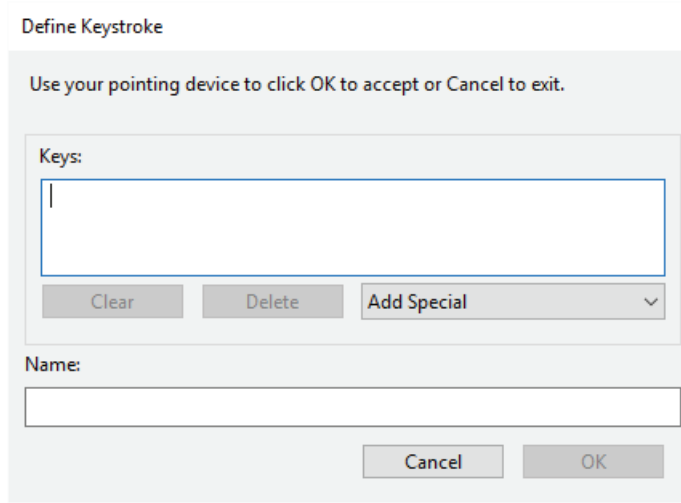

The image shows the 'Define Keystroke' dialog box. It has a title bar 'Define Keystroke' and a subtitle 'Use your pointing device to click OK to accept or Cancel to exit.' Below the subtitle is a 'Keys:' label and a text input field. Below the input field are three buttons: 'Clear', 'Delete', and 'Add Special' with a dropdown arrow. Below the buttons is a 'Name:' label and a text input field. At the bottom are 'Cancel' and 'OK' buttons.

3. **Keys** (TuŖlar) kutusunda, atamak istediğiniz tuŖu girin. Bir tuŖ kombinasyonu atamak istiyorsanız kombinasyona eklemek istediğiniz her bir tuŖu girin.
  - Harfler, sayılar, iŖlev tuŖları ve deėiŖtirici tuŖlar girebilirsiniz. Ayrıca **Add Special** (Özel Ekle) açılır menüsünden kombinasyon seçebilirsiniz.
  - Sadece en son girdiğiniz tuŖu silmek için **Delete** (Sil) öğesine tıklayın.
  - BaŖtan baŖlamak amacıyla girdiğiniz bütün tuŖları kaldırmak için **Clear** (Temizle) öğesine tıklayın.
    - **Touch Ring'ler ve fare tekerlekleri hakkında not:** Touch Ring'ler ve fare tekerlekleri için iki **Keys** (TuŖlar) kutusu görüntülenir. İlk kutuda saat yönünde veya ileriye tekerlek hareketi tuŖunu, ikinci kutuya ise saat yönünün tersine veya geriye tekerlek hareketi tuŖunu girin.
4. TuŖunuz için bir **Name** (Ad) girin ve **OK** (Tamam) öğesine tıklayın.
  - Bu ad, On-Screen Controls (Ekran Kontrolleri), Wacom Tablet Properties (Wacom Tablet Özellikleri) ve Settings (Ayarlar) görünümünde görüntüleneceğinden atadığınız tuŖu açıklayan bir ad girin.
  - TuŖ Takımı'na sayılar atıyorsanız en iyi uygulama TuŖa atadığınız sayının adını vermektir. Örneėin, 8 rakamını bir TuŖ Takımı dğmesine atıyorsanız TuŖa **8** adını verin.

**İpucu:** [Farklı uygulamalar için aynı özelleŖtirilebilir bileŖene](#) farklı tuŖ kombinasyonları atayabilirsiniz.

Belirli bir uygulama için hangi tuŖ kombinasyonlarının entegre kısayollar olduėunu öğrenmek için uygulamanın belgelerine baŖvurun.

## ExpressKey™ tuşları

Cihazınız, [ExpressKey](#) işlevlerini başlatmak üzere yapılandırılacak bir ExpressKey Remote cihazı ile birlikte gönderilmiş olabilir.

Gönderilmemişse [Wacom Store](#) (Wacom Mağazası) sayfasından satın alabilirsiniz.

## Touch Ring

Cihazınız, [Touch Ring](#) iŖlevlerini baŖlatmak zere yapılandırılacak bir ExpressKey Remote cihazı ile birlikte gnderilmiŖ olabilir.

GnderilmemiŖse [Wacom Store](#) (Wacom Mağazası) sayfasından satın alabilirsiniz.

## Ayarlar Grnm

ExpressKey™ tuşları, Rocker Ring, Touch Ring, Orta veya Ana Ekran düğmesi, Touch Strip, Dokunma açık/kapalı düğmelerinin ve Kalem Ekranınızın kaleminin geçerli ayarlarını dilediğiniz zaman görüntüleyebilirsiniz. Ekranınız modele bağlı olarak değişecektir.

Ayarlar Görünümünü kullanmak için:

- **Tablet Properties** (Tablet Özellikleri) öğesinin ExpressKeys™ sekmesinde, bir ExpressKey tuşunu **Settings** (Ayarlar) öğesine ayarlayın.
- Ayarları ekranda görüntülemek için ilgili ExpressKey tuşuna basın.
- Settings View (Ayarlar Görünümü) ekranını kapatmak için faremenizle üzerine tıklayın, kaleminizle dokunun veya ExpressKey tuşuna ikinci kez basın.
- **Tablet Properties** (Tablet Özellikleri) bölümünde **ExpressKeys™**, **Pen** (Kalem) veya **Touch** (Dokunmatik) sekmesini açmak için Settings View (Ayarlar Görünümü) ekranından ilgili öğenin **Properties...** (Özellikler...) düğmesine tıklayın.

ExpressKey tuşlarından biri devre dışı bırakılırsa ilgili tuş, devre dışı olarak görüntülenir.

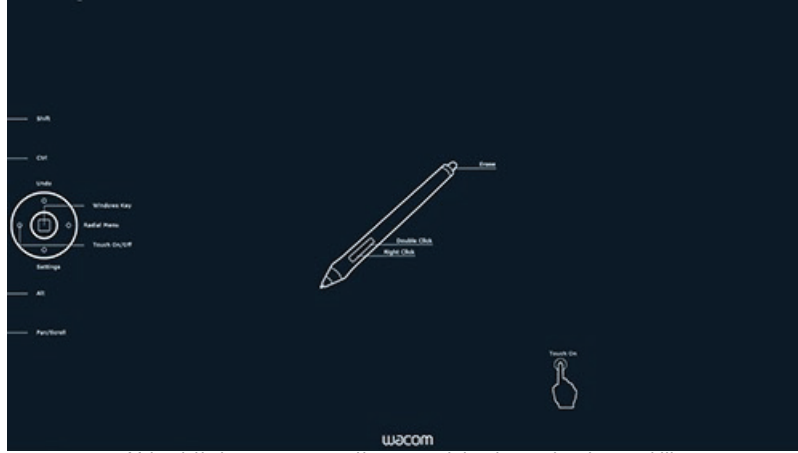

Yukarıdaki ekran görüntüsü açıklama amaçlıdır, ekranınızla eşleşmeyebilir.

Not: Bazı uygulamalar ExpressKey işlevlerini devre dışı bırakabilir ve kontrol edebilir.

## Ekran Deęiřtirme

Ekran Deęiřtirme, birden fazla monitör sisteminde çalışırken kullanılabilir. Bu özellik, kalem ekranınızla baęlı tüm ekranlarda veya tek seferde bir ekranda çalışmanıza olanak tanır.

[Wacom Tablet Properties](#) (Wacom Tablet Özellikleri) bölümündeki Ekran Deęiřtirme sekmesi, kalemli tabletiniz çoklu monitörlü bir sisteme yüklendiğinde otomatik olarak kullanılabilir. Bu sekme, geçiř sırasına eklenecek monitörleri seçmenizi saęlar.

ExpressKey veya kalem yan tuşunu Ekran Deęiřtirme'ye ayarladıktan sonra bu özellięi temel eřleşme ile dięer monitörler arasında geçerli tablet eřleşmesi arasında geçiř yapmak için kullanabilirsiniz. Ekran seçenekleri řunlardır:

- **Pen display to desktop** (Kalem ekranından masaüstüne) seçeneęi, ekran imlecini kalem ekranınızdan tüm sistem masaüstüne geçirir. İmleci kalem ekranınıza geri döndürmek için düğmeye bir kez daha basın.
- **Pen display to other displays** (Kalem ekranından dięer ekranlara) seçeneęiyle ekran imleci kalem ekranınızdan başka bir aktif kalem ekranına veya monitörüne geçer. İmleç, sırayla tüm baęlı ekranlara geçiř yapar, ardından ilk geçiřin bařladığı cihaza geri döner.

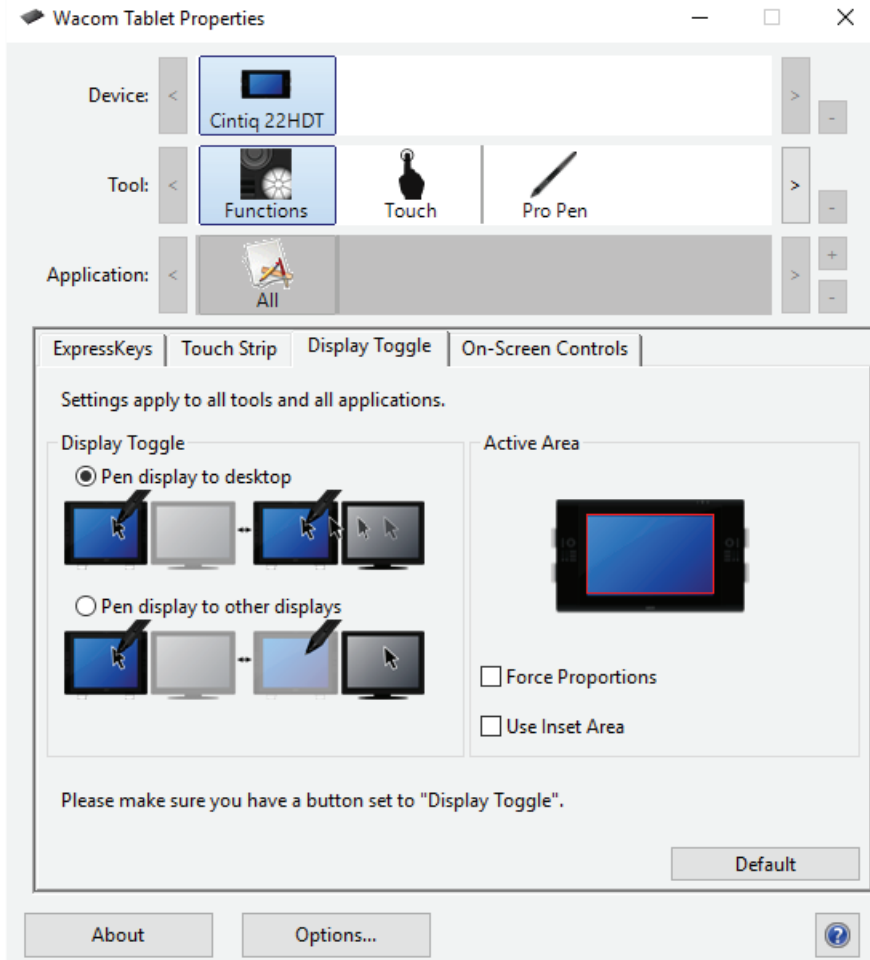

Yukarıdaki ekran görüntüsü açıklama amaçlıdır, ekranınızla eřleşmeyebilir.

- **Aktif Alan (Active Area)** seçenekleri, kalemin kalem ekranı üzerinde çalışacağı alanın boyutunu belirler.
- **Force Proportions** (Kuvvet Oranları) seçeneęi, aktif alanın boyutunu kalem ekranınız ile tüm masaüstü veya ekran arasındaki doğru yatay ve dikey oranları koruyacak şekilde ayarlar. Aktif alanın bazı bölümleri, bu seçenek belirlendiğinde ayarlarınıza baęlı olarak kullanılamayabilir. Bunlar seçilmediğinde doğru ölçek veya oranlar korunmaz.
- **Ek Alan Kullan (Use Inset Area)** seçeneęi, aktif alanı 6x8 inçlik boyutla sınırlandırır. **Force Proportions (Kuvvet Oranları)** seçilirse bu boyutlar daha az olabilir. Bunlar seçilmediğinde tablet-ekran eřleşmesi için mümkün olduğunca çok



aktif alan kullanılır.

Önemli: Ekran Deęiřtirme özellięiyle uygulamaya özel ayarları kullanırken **Application** (Uygulama) listesindeki her bir özelleřtirilmiř uygulamada (**All Other** (Tüm Dięer) dahil) Ekran Deęiřtirme'ye atanmıř bir araç düęmesi veya ExpressKey tuřu bulunur.

Ařaęıdaki eylemler, geçiř sırasını temel eřleřmeye geri döndürür:

- Basınç hassasiyetini destekleyen bir grafik uygulamasının bařlatılması.
- Oturumun kapatılması veya sistemin yeniden bařlatılması.
- Kullanıcılar arasında geçiř yapılması.
- Sistemin uyku moduna alınması.
- Ekran Deęiřtirme ayarlarının deęiřtirilmesi.
- Çözünürlüęün veya sistemdeki ekran sayısının deęiřtirilmesi.
- Mod Deęiřtirme... iřlevinin kullanılması.
- Ekran Kontrolleri'nden Pen (Kalem) Modunun ya da Mouse (Fare) Modunun seęilmesi.

Not: Display Toggle (Ekran Deęiřtirme) özellięi, Mobile (Mobil) modundaki cihazlarda kullanılamaz.

## Kullanıcı seçeneklerini özelleştirme

Cihazınızda yan tuş modu ve diğer tercihleri özelleştirmek için [Wacom Tablet Properties](#) (Wacom Tablet Özellikleri) bölümünde **Options** (Seçenekler) ögesine tıklayın.

**⚠ Önemli:** Kullanılabilir seçenekler cihazınıza göre değişiklik gösterir.

- **Hover Click** (Vurgu Tıklaması) varsayılan bir özelliktir ve kalem ucunu cihaz yüzeyinin biraz üstünde tutarken kalem düğmesine basarak tıklamanıza olanak sağlar.
- Kalem düğmesine basarak ve kalem ucunu cihaz yüzeyine dokundurarak tıklama uygulamak istiyorsanız **Click & Tap** (Tıkla ve Dokun) seçeneğini belirleyin.
  - Bu seçenek tıklama konumunun daha hassas biçimde belirlenmesini sağlar.
- Parlaklık seviyesini ayarlamak veya durum LED'lerini ve aktif alan işaretçilerini kapatmak için **Brightness Adjustment** (Parlaklık Ayarı) kaydırıcısını hareket ettirin.
- Maksimum 1024 basınç seviyesini destekleyen grafik uygulamaları kullanıyorsanız **Pressure Compatibility** (Basınç Uyumluluğu) ögesini seçin.
- Kablosuz kullanımı destekleyen cihazlar için pil durumu simgesinin kablosuz çalışma sırasında sistem tepsinizde görüntülenmesini istiyorsanız **Show wireless tablet battery** (Kablosuz tablet pilini göster) seçeneğini belirleyin.
- Sağda ve solda ExpressKey™ tuşlarına sahip olan ve macOS bilgisayara bağlanan cihazlarda ExpressKey ayarlarına geçiş yapmak için **Handedness** (El Kullanımı) seçeneğini değiştirin.

Options

Note: These settings apply to all tablets, mice, pens and applications

Side Switch Mode

Hover Click  
Hold the pen tip close to the tablet and press the side switch to do a right click or other click function.

Click & Tap  
Press the side switch and tap the pen tip to the tablet to do a right click or other click function.

This is the default setting for Tablet PCs.

Handedness

Right  
 Left

Brightness Adjustment  
Sets tablet display brightness.

Off Dim Bright

Pressure Compatibility

Adjusts the pen pressure for compatibility with older applications that only support 1024 pressure levels.

Show wireless tablet battery status in system tray

Default Cancel OK

Yukarıdaki ekran görüntüsü açıklama amaçlıdır; ekranınızla eşleşmeyebilir.

## Ekran Kontrollerini kısıyol olarak kullanma

Ekran Kontrolleri, kaleminizin ekranında veya monitöründe görüntülenen menülerdir. Ekran Kontrollerini, en fazla kullandığınız ayarlar için kısayollar olarak kullanabilirsiniz.

### Ekran Kontrolü oluřturma ve kullanma

1. Yeni bir [Ekran Kontrolü](#) oluřturun.
2. Oluřturduđunuz [Radyal Menüler](#), [Ekran Tuřları](#) ve [Tuř Takımları](#) öğelerine ayarlar atayın.
3. [Ekran Kontrolünü cihazınızın özelleřtirilebilir bir bileřene atayın](#) (örneğin bir ExpressKey™ tuřu veya kalem düđmesi).
4. Ekran Kontrolünü açmak için düđmeye, ExpressKey™ tuřuna veya bařka bir bileřene basın.
  - Örneđin, Ekran Kontrolünü bir ExpressKey™ tuřuna atadıysanız Ekran Kontrolünü görüntülemek için ExpressKey™ tuřuna basın.
5. Atadıđınız ayarı etkinleřtirmek için Ekran Kontrolünde bir düđmeye ya da dilime tıklayın.
  - Örneđin, bir Ekran Tuřuna **Zoom In** (Yakınlařtırma) iřlevini atadıysanız yakınlařtırma uygulamak için Ekran Tuřuna tıklayın.

**İpucu:** Her ihtiyaç duyduđunuzda Ekran Kontrolünü açmak yerine her zaman açık tutmak için sabitle simgesini seęebilirsiniz.

### Ekran Kontrolü düzenleri

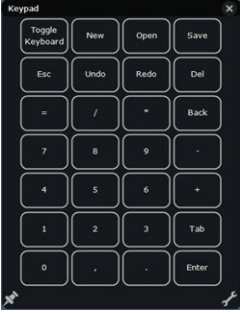

**Tuř Takımı:** Tuř Takımı, klavyenin tuř takımına benzeyen, monitörünüzde görüntülenen bir öğedir.

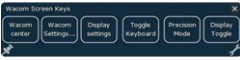

**Screen Key panel** (Ekran Tuřu paneli): Ekran Tuřu paneli, seętiđiniz düzende görüntülenen bir düđmeler dizisidir.



**Radial menu** (Radyal menü): Radyal menü, her biri kendi ayarlarına sahip olan dilimlere ayrılan bir dairedir.

**İpucu:** [Wacom Tablet Properties](#) (Wacom Tablet Özellikleri) öğesini açmak için İngiliz anahtarı simgesini seęebilirsiniz.

## Ekran Kontrolleri oluřturma

İlk olarak bir Ekran Kontrolü oluřturmalı veya mevcut bir Ekran Kontrolünü kopyalamalısınız. Ardından [bu Ekran Kontrolüne ayarlar atayabilirsiniz](#).

**Önemli:** Ekran Kontrolleri cihaza özel deęildir. Ekran Kontrollerini Wacom Tablet Properties (Wacom Tablet Özellikleri) bölümünde görüntülenen herhangi bir cihazın özelleřtirilebilir bir bileřenine atayabilirsiniz.

1. [Wacom Tablet Properties](#) (Wacom Tablet Özellikleri) öęesini açın.
2. **Tool** (Araç) listesinden **Functions** (İřlevler) öęesini seçin.
3. **On-Screen Controls** (Ekran Kontrolleri) sekmesini seçin.

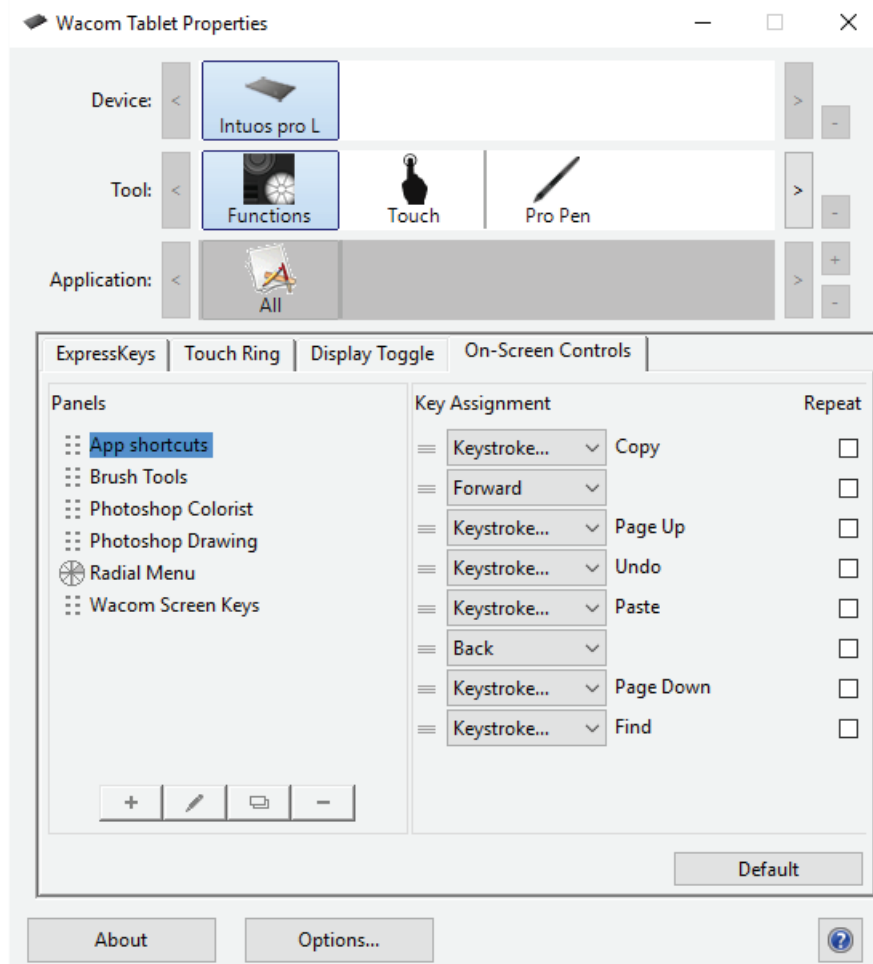

Yukandaki ekran görüntüsü açıklama amaçlıdır, ekranınızla eşleşmeyebilir.

4. Yeni bir Ekran Kontrolü oluřturmak istiyorsanız öęesini, mevcut bir tanesini kopyalamak istiyorsanız öęesini seçin.

**Note (Not):** Ayrıca mevcut bir Ekran Kontrolünü seçebilir ve öęesine tıklayarak düzenleyebilir veya öęesine tıklayarak silebilirsiniz.

5. Görüntülenen pencerede bir **Name** (Ad) girin ve düzen düğmelerinden birine tıklayarak bir **Layout** (Düzen) seçin.

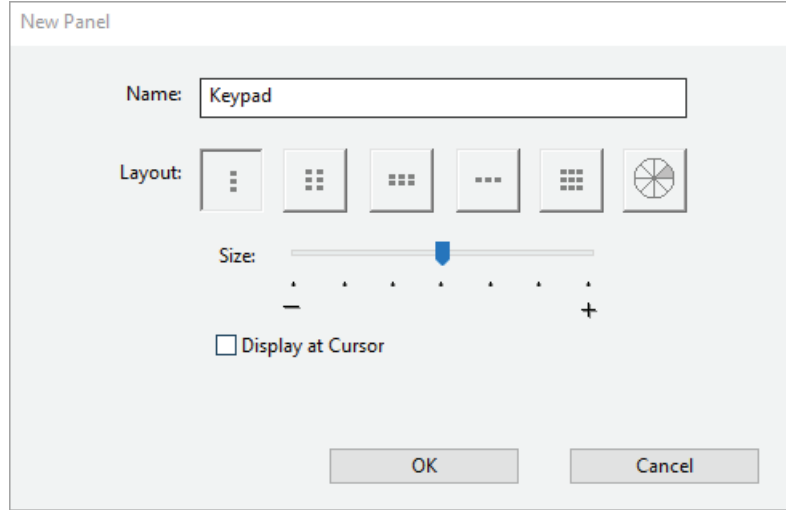

- Ekranınızda görüntülediğinde Ekran Kontrolünün boyutunu değiştirmek için **Size** (Boyut) kaydırıcısını hareket ettirebilirsiniz.
- Açtığınızda Ekran Kontrolünün imlecinizin yanında görüntülenmesini istiyorsanız **Display at Cursor** (İmleçte Göster) ögesini seçebilirsiniz. Bunu seçmezseniz Ekran Kontrolü her açışınızda aynı konumda görüntülenir.

6. **Tamam (OK)**'a tıklayın.

- Oluşturmuş olduğunuz Ekran Kontrolü **On-Screen Controls** (Ekran Kontrolleri) sekmesinde **Panels** (Paneller) listesinde görüntülenir.

7. [Radyal Menüler](#), [Ekran Tuşları](#) ve [Tuş Takımlarınıza](#) ayarlar atayın.

**İpucu:** Ekran Kontrolünü oluşturduktan sonra düzeni istediğiniz şekilde değiştirebilirsiniz.

- **Panels** (Paneller) listesinde değiştirmek istediğiniz Ekran Kontrolünü seçin.
- Düzenlemek için  ögesine tıklayın.
- Yeni bir düzen seçin ve **OK** (Tamam) ögesine tıklayın.

Orijinalinden daha az ayara sahip olan bir Ekran Kontrolüne geçiş yaptığınızda ayarlarınız kaybolmayacaktır. Örneğin, bir Tuş Takımı oluşturarak bunu bir Radyal Menü ile değiştirdiğinizde, ilk sekiz ayarınız Radyal Menüde görüntülenir. Değişikliği geri aldığınızda, tüm orijinal Tuş Takımı ayarlarınızı kullanmaya devam edebilirsiniz.

## Radyal Menülere ve Ekran Tuşlarına ayarlar atama

Bir [Radyal Menü veya Ekran Tuşu paneli](#) oluşturduktan sonra, düğmelere ve dilimlere ayarlar atmanız gerekir. Farklı ayarlar kullanmak istediğinizde karar verdiğinizde bu ayarları değiştirebilirsiniz.

1. **On-Screen Controls** (Ekran Kontrolleri) sekmesinde Wacom Tablet Properties'de (Wacom Tablet Özellikleri) **Panels** (Paneller) listesinden Ekran Kontrolünün adını seçin.
  - **Key Assignment** (Tuş Ataması) altında Ekran Kontrolünüzdeki her bir düğme için bir açılır menü görüntülenir.
2. Açılır menülerden her bir düğmeye atamak istediğiniz [ayarı](#) seçin.
  - En az bir düğmeye bir ayar atmanız gerekir. Kullanmak istemediğiniz düğmeler için **Disabled** (Devre Dışı) seçeneğini işaretleyin.
  - **Keystroke** (Tuş) öğesini seçerseniz [bir tuş seçmeniz veya tuş kombinasyonu oluşturmanız](#) istenir.

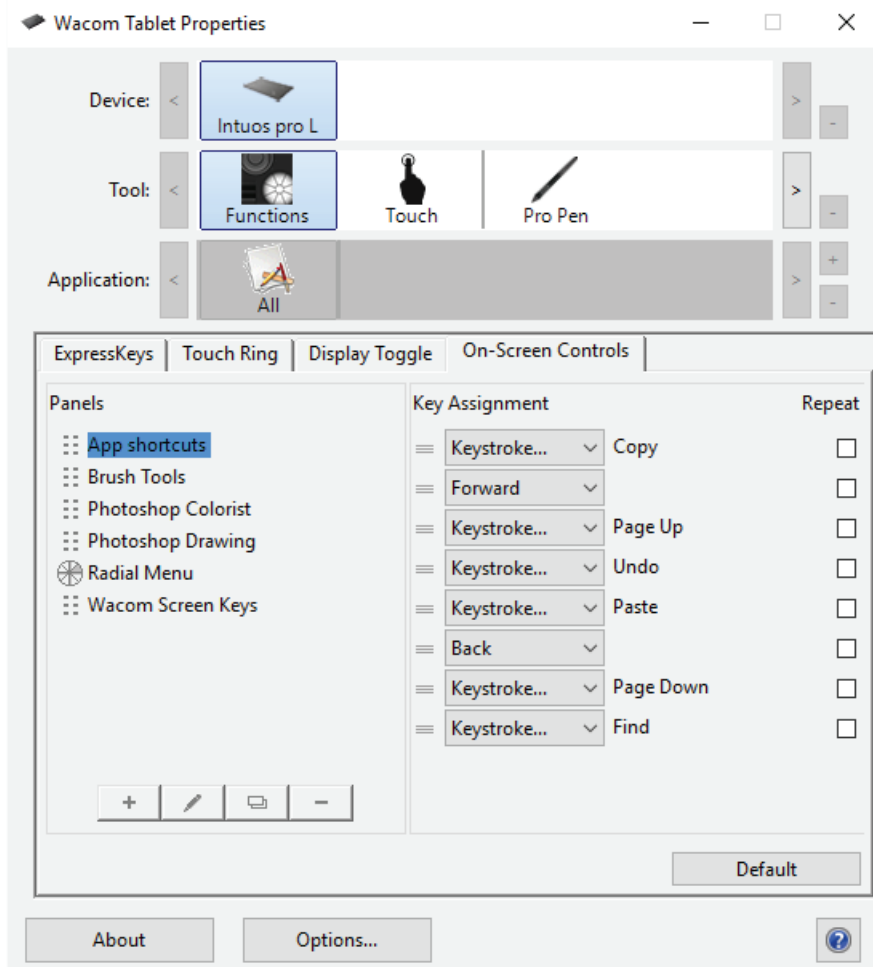

Yukandaki ekran görüntüsü açıklama amaçlıdır, ekranınızla eşleşmeyebilir.

3. İsteğe bağlı özelliklerden istediklerinizi değiştirin:
  - Ayarların sırasını değiştirmek için  öğesine tıklayın ve yeni bir konuma sürükleyin.
  - On-Screen Control (Ekran Kontrolü) düğmesini tıkladığınızda ve basılı tuttuğunuzda bu işlevin tekrarlanmasını istiyorsanız **Repeat** (Tekrarla) öğesini seçin.

**Önemli:** Kullanmak istediğinizde açabilmeniz için [Ekran Kontrolünüzü özelleştirilebilir bir bileşene atayın](#) (bir ExpressKey veya kalem düğmesi gibi).

## TuŖ Takımlarına ayarlar atama

Bir [TuŖ Takımı oluŖturduktan sonra](#), dğmelere atanan ayarları deđiŖtirerek TuŖ Takımının istediđiniz ayarlara sahip olmasını sađlayabilirsiniz.

1. **On-Screen Controls** (Ekran Kontrolleri) sekmesinin Wacom Tablet Properties (Wacom Tablet zellikleri) blmnde **Panels** (Paneller) listesinden TuŖ Takımının adını seđin.
  - **Key Assignment** (TuŖ Ataması) altında atadığınız varsayılan ayarlarla birlikte bir TuŖ Takımı grnts grntlenir.

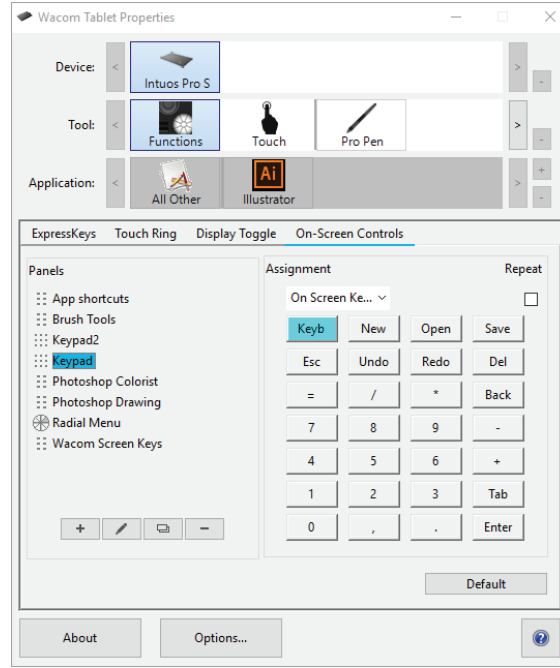

2. DeđiŖtirmek istediđiniz TuŖ Takımı dğmesine tıklayın.
3. TuŖ Takımı zerinde yer alan **Assignment** (Atama) aılır mensnde atamak istediđiniz [ayar](#)ı seđin.
  - Sayı atamak iin **Keyboard** (Klavye) > **Keystroke** (TuŖ) ğelerini seđin. **Keystroke** (TuŖ) ğesini seđtiđinizde [bir tuŖ seđmeniz veya tuŖ kombinasyonu oluŖturmanız](#) istenir.
  - Keypad (TuŖ Takımı) dğmesini basılı tuttuđunuzda bu iŖlevin tekrarlanmasını istiyorsanız **Repeat** (Tekrarla) ğesini seđin.
  - En az bir dğmeye bir ayar atamanız gerekir. Kullanmak istemediđiniz dğmeler iin **Disabled** (Devre DıŖı) seđeneđini iŖaretleyin.

Kullanmak istediđinizde aabilmeniz iin [Ekran Kontrolnz zelleŖtirilebilir bir bileŖene atayın](#) (bir ExpressKey veya kalem dğmesi gibi).

## Ekran Kontrolleri Atama

Bir [Ekran Kontrolü oluřturduktan](#) ve [buna iřlevler atadıktan sonra](#), Ekran Kontrolünü aabilmek ve kullanabilmek iin cihazınızın bir bileřenine atamanız gerekir. Cihazınızda kullanılabilen özelliklere baėlı olarak Ekran Kontrollerine ExpressKey™ tuřları, dokunma hareketleri ve kalem dğmeleri atayabilirsiniz.

Bu rnekte, bir ExpressKey™ tuřunun Ekran Kontrolüne nasıl atanacaėını greceksiniz.

- Wacom Tablet Properties'i (Wacom Tablet zellikleri) aın ve **Device** (Cihaz) seėin.
- **Functions** (iřlevler) ėesini seėin.
- **ExpressKeys™** sekmesini seėin.
- Bir ExpressKey™ tuřunun yanındaki aılır menüden **On-Screen Controls** (Ekran Kontrolleri) seėeneėini belirleyin.
- Gruntlenen listeden, On-Screen Control (Ekran Kontrolü) adını seėin.
  - Atama hemen etkinleřir.
- ExpressKey™ tuřuna bastıėınızda, seėtiėiniz Ekran Kontrolü cihazınızda veya monitrünüzde gruntlenir. On-Screen Control (Ekran Kontrolü) ėesine atadıėınız ayarı etkinleřtirmek iin On-Screen Control (Ekran Kontrolü) ėesinde bir dėmeye tıklayın.

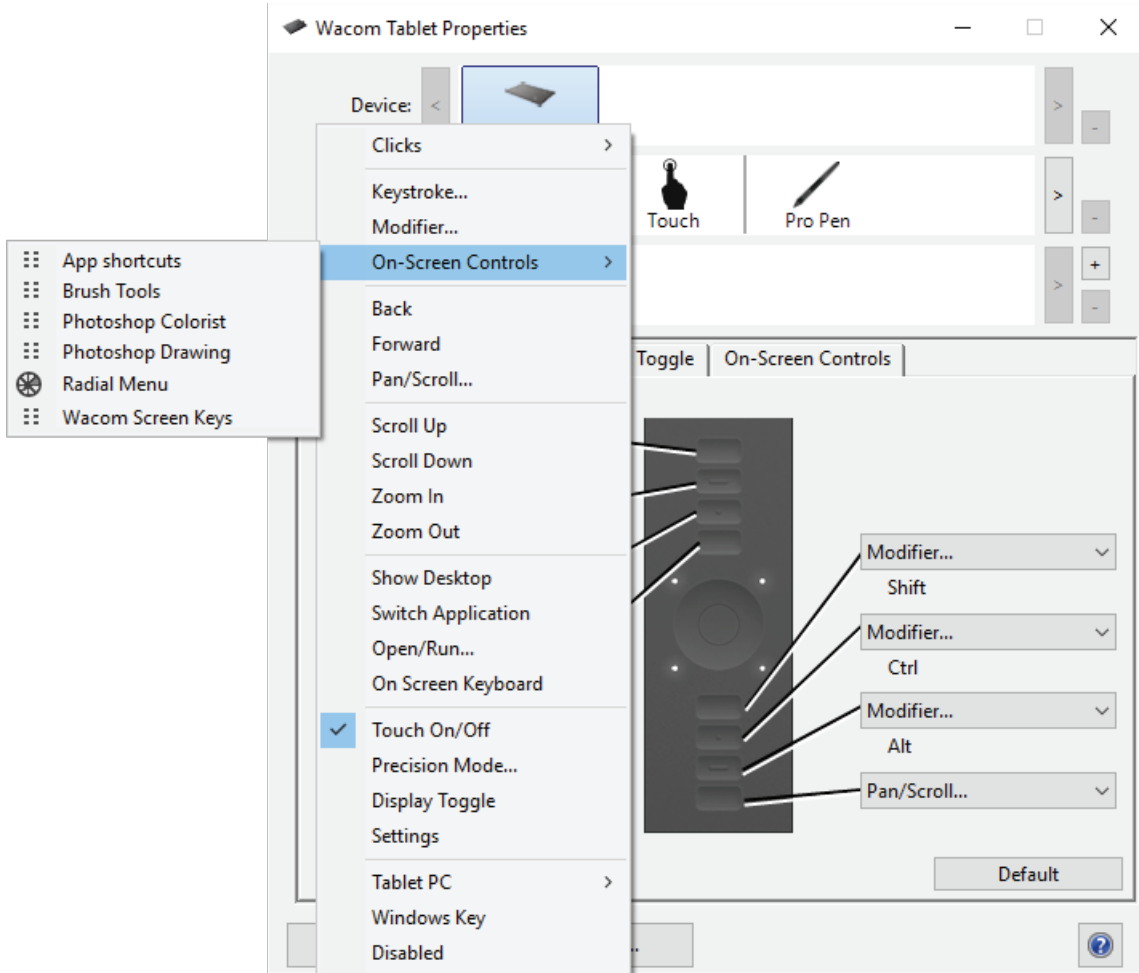

Yukandaki ekran grunts aıklama amaıdır, ekranınızla eřleřmeyebilir.



## Uygulamaya özel ayarlara erişme

Özelleştirilebilir bileşenlere atanan ayarlar, belirli bir uygulama için daha fazla özelleştirilebilir. Böylece uygulamadaki işlevler daha hızlı ve kolay bir şekilde gerçekleştirilir. Uygulamaya özel bu ayarlara erişmenin birkaç yolu vardır.

- **Tarafınızdan atanan ayarlar:** Çalışmakta olduğunuz uygulamaya bağlı olarak kendinize özel değiştirilebilen ayarlar atayabilirsiniz.
- **Uygulamalar tarafından atanan ayarlar:** Bazı uygulamalar, özelleştirilebilir bileşenlere ayarlar atayarak uygulamayı açtığınızda otomatik olarak atanan ayarları kullanmanızı sağlar.
- **Uygulamalar tarafından atanan içe aktarılmış ayarlar:** Bazı uygulamalar, ayarları dosyanın özelleştirilebilir bileşenlerine atayan bir XML dosyası içerir. Dosyayı içe aktarıp ilgili uygulamayı açtıktan sonra ayarlar dosyası tarafından atanan ayarları otomatik olarak kullanırsınız.

Özelleştirilmiş ayarlara sahip **bazı özelleştirilebilir bileşenlere örnek olarak** ExpressKey™ tuşları, kalem düğmeleri, kalem ucu, Touch Ring'ler, Rocker Ring'ler, Ekran Kontrolleri, dokunma hareketleri ve Touch Strip'ler verilebilir.

 **Önemli:** Özelleştirilebilir bileşenler cihazınıza göre değişiklik gösterebilir.

## Tarafınızdan atanan uygulamaya zel ayarlar

**Uygulama (Application)** listesi, tekil uygulamaları eklemenize ve ardından bu uygulama iin ara ayarlarınızı zelletirmenize olanak tanır. rnein, bir uygulama simgesi seip Pen (Kalem) ayarlarını deitirirseniz deiiklikler yalnızca siz bu uygulamayı kullanırken Pen (Kalem) ayarına uygulanır. Uygulamaya zel ayarlar, tm Wacom kalemli tabletler ve kalem ekranları ve ExpressKey Remote cihazıyla kullanılabilir.

- Uygulamaya zel ayarlar eklendiğinde **Tm (All)** simgesi **Tm Dier (All Other)** olarak deiir ve yeni eklenen uygulamalar iin bir uygulama simgesi gsterilir.
- İliilendirilen ara **Ara (Tool)** listesinde seildiğinde eklediğiniz uygulamanın simgesi Uygulama listesinde grnr.
- Uygulamayı sein, ardından aracınız ve uygulamanız iin [Wacom Tablet Properties](#) (Wacom Tablet zellikleri) sekmesinin ayarlarını zelletirin.

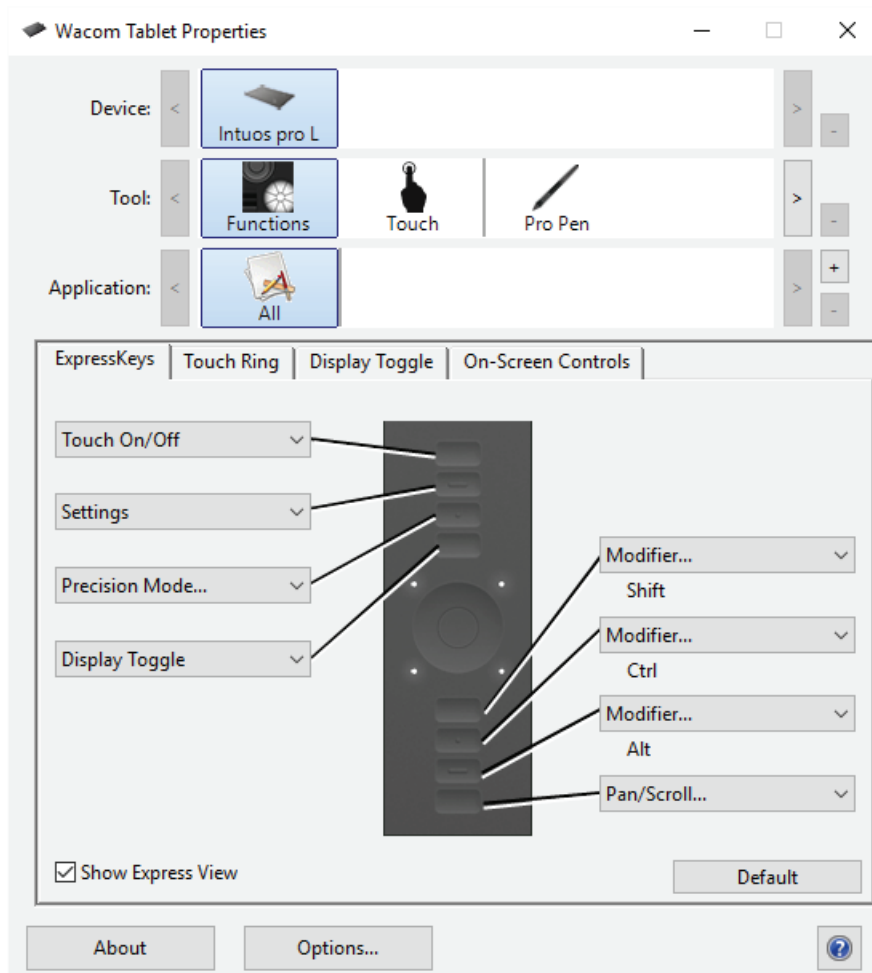

Yukardaki ekran grnts aıklama amaıdır, ekranınızla elemeyebilir.

Uygulamaya zel bir ayar oluturmak iin:

1. Tablet zellikleri'nde, **Device (Cihaz)** gesini ve uygulamaya zel ayar oluturmak istediğiniz **Tool (Ara)** seeneğini belirleyin.
2. **Application** (Uygulama) listesinde, + dğmesine tıklayın.
3. **Aık Uygulamalar (Currently Open Applications)** kutusunda, zel ayar oluturulacak bir uygulama sein veya bilgisayarınızda ykl olan herhangi bir uygulamanın yrtlebilir dosyasını semek iin gz atın.
4. **Tamam (OK)**'a tıklayın.

Uygulamaya zel bir ayarı kaldırmak iin:

1. **Ara (Tool)** listesinde, uygulamaya zel ayarı kaldırmak istediiniz aracı sein.
2. **Uygulama (Application)** listesinde, kaldırmak istediiniz uygulamayı sein.
3. **Application** (Uygulama) listesinde - dğmesine tıkklayın. İletiřim kutusunda, seiminizi onaylamak iin **Sil (Delete)**'e tıkklayın. Seilen uygulama, tm zel ara ayarlarıyla birlikte listeden kaldırılır.
4. Bir aratan tm uygulamaya zel ayarları kaldırmak iin aracı **Ara (Tool)** listesinden kaldırın. Ardından aracı tekrar tablete ekleyin. Ara, varsayılan ayarları kullanarak **Ara (Tool)** listesine tekrar eklenir.

Not: Bu yntem, zel **Functions** (İřlevler) ayarlarını kaldırmak iin kullanılamaz.

Photoshop ya da Illustrator gibi yaygın olarak kullanılan bir uygulamayla alıřıyorsanız tabletinizin yazılımı uygulamayı tanır ve ExpressKey™ tuřlarını bu uygulamanın sık kullanılan iřlevlerine ayarlar.

#### Notlar:

- İki program aynı yrtlebilir dosya adına sahipse aynı zelleřtirilmiř ayarları paylařır.
- ExpressKey™ tuřlarını nceden zelleřtirdiiniz bir uygulamayı kullanıyorsanız bu ayarlar, o uygulama tarafından salanan tm otomatik ExpressKey varsayılan ayarlarından ncelikli olur. Varsayılan ayarlar, yalnızca o uygulama iin kendi ExpressKey ayarlarınızı girmediyse otomatik olarak kullanılır.

## Uygulamalar tarafından atanan ayarlar

Bazı uygulamalar, [özelleştirilebilir bileşenlere](#) ayarlar atar. Böyle bir uygulamayı açtığınızda, otomatik olarak bu uygulama tarafından atanan ayarları kullanırsınız.

### Hangi ayarın atandığını nereden bilebilirim?

- Ayarlar atayan bir uygulamayı açtıktan sonra atanan ayarları Wacom Tablet Properties (Wacom Tablet Özellikleri) bölümünde görüntüleyebilirsiniz.
  - Bileşenin yanındaki açılır menüde **Application Defined** (Uygulama Tanımlı) öğesini gördüğünüzde bu, ayarı çalıştığınız uygulamanın atadığı anlamına gelir. Ancak, **Application Defined** (Uygulama Tanımlı) öğesi, atanan her ayar için gösterilmez. Bazen bunun yerine işlevin adı görüntülenir. Hangi ayarların atandığını öğrenmek için ilgili uygulama belgelerine başvurun.
- Uygulamayı kapattığınızda veya başka bir uygulamada çalışmaya başladığınızda ayarlar, önceki atamalarına geri döner.

**İpucu:** Uygulamalar tarafından atanan ayarları kullanmak zorunda değilsiniz. Wacom Tablet Properties (Wacom Tablet Özellikleri) bölümünden [ayarları değiştirebilirsiniz](#).

### Ayar atamaları özelleştirilebilir farklı bileşenlerde farklı çalışır

**⚠ Önemli:** Özelleştirilebilir mevcut bileşenler cihazınıza göre değişiklik gösterir.

- Bir uygulama, bazı **ExpressKey™ tuşlarına** ayar atayabilir ancak tümüne atayamaz. Bir uygulamanın herhangi bir ExpressKey™ tuşuna ayar atayıp atamadığını öğrenmek için ilgili uygulamanın belgelerine başvurun.
- Bir uygulama **Touch Ring** veya **Touch Strip**'in herhangi bir bölümüne bir ayar atadığında, Touch Ring veya Touch Strip ayarlarının tümü değişir. Uygulama, Touch Ring veya Touch Strip'in tamamını kapsayan ayarlar atamadığında ise atanmamış ayarlar **Skip** (Atla) seçeneğine değiştirilir.

## Uygulamalar tarafından atanan ie aktarılmıř ayarlar

Bazı uygulamalar, ayarları dosyanın [özelleřtirilebilir bileřenlerine](#) atayan bir XML ayarlar dosyası ierir. Dosyayı ie aktarıp ilgili uygulamayı atıktan sonra ayarlar dosyası tarafından atanan ayarları otomatik olarak kullanırsınız.

**Note** (Not): Ayarlar dosyası özelleřtirilebilir bileřene bir ayar atamazsa bu ayar, ie aktarma iřleminden önce olduėu řekliyle aynı kalır.

1. [Wacom Desktop Center](#) (Wacom Masaüstü Merkezi) bölümündeki **Backup Settings**'e (Yedekleme Ayarları) giderek ayarlarınızı yedekleyin.
2. Ayarlarınızı yedekledikten sonra özelleřtirilen ayarlar dosyasına çift tıklayın.
3. Görüntülenen penceredeki komutları izleyin.

ie aktarılmıř ayarları görüntülemek için [Wacom Tablet Properties](#) (Wacom Tablet Özellikleri) öėesini aın.

**İpucu:** Ayarlar dosyası tarafından atanan ayarları kullanmak zorunda deėilsiniz. Wacom Tablet Properties (Wacom Tablet Özellikleri) bölümünden [ayarları deėiřtirebilirsiniz](#).

## Çoklu Dokunma

Kalemli tabletinizin veya kalem ekranınızın çoklu dokunma özellikleri, yüzeyde yalnızca parmak uçlarınızı kullanarak bilgisayarınızla etkileşim kurmanıza olanak tanır.

Dokunma özelliğini herhangi bir Mac ya da Windows cihazında olduğu gibi kullanabilirsiniz. Aktif alandaki tabletinize her dokunduğunuzda dokunma etkinleştirilir.

Dokunmayı kullanırken parmaklarınızı genellikle en rahat şekilde birbirinden ayrı konumlandırabilirsiniz. Ancak, parmaklarınızı birbirine çok yakın yerleştirmek, tablet tarafından tek parmakla giriş olarak algılanabilir veya tablet hangi parmağın işlemi gerçekleştirdiğini karıştırabilir. Parmaklarınızı aktif alanda tutun.

Hareket yaparken tabletinize yanlışlıkla dokunmayı engellemek için dikkatli olun. Örneğin, kaydırırken veya yakınlaştırırken avucunuz tabletin aktif alanına dokunursa beklenmeyen bir sağ tıklama işlemi gerçekleştirebilirsiniz.

Bazı durumlarda dokunmatik işlev cihazın üzerindeki fiziksel düğmeyle etkinleştirilir veya devre dışı bırakılır.

Hem kalem girişini hem de dokunmayı destekleyen bazı tablet modellerinde, kalemin ucu veya silgi, tabletin yakınlık aralığında olduğunda kalem dokunma ilişkisini keser. Dokunmayı etkinleştirmek için kalemi ve elinizi tabletin aktif alanından kaldırın.

**\*Dokunmatik modellerde geçerli.**

# Dokunmatik Seçenekleri

Dokunmatik seçenekleri, kalem ekranınızın temel dokunmatik işlevlerini kontrol eder.

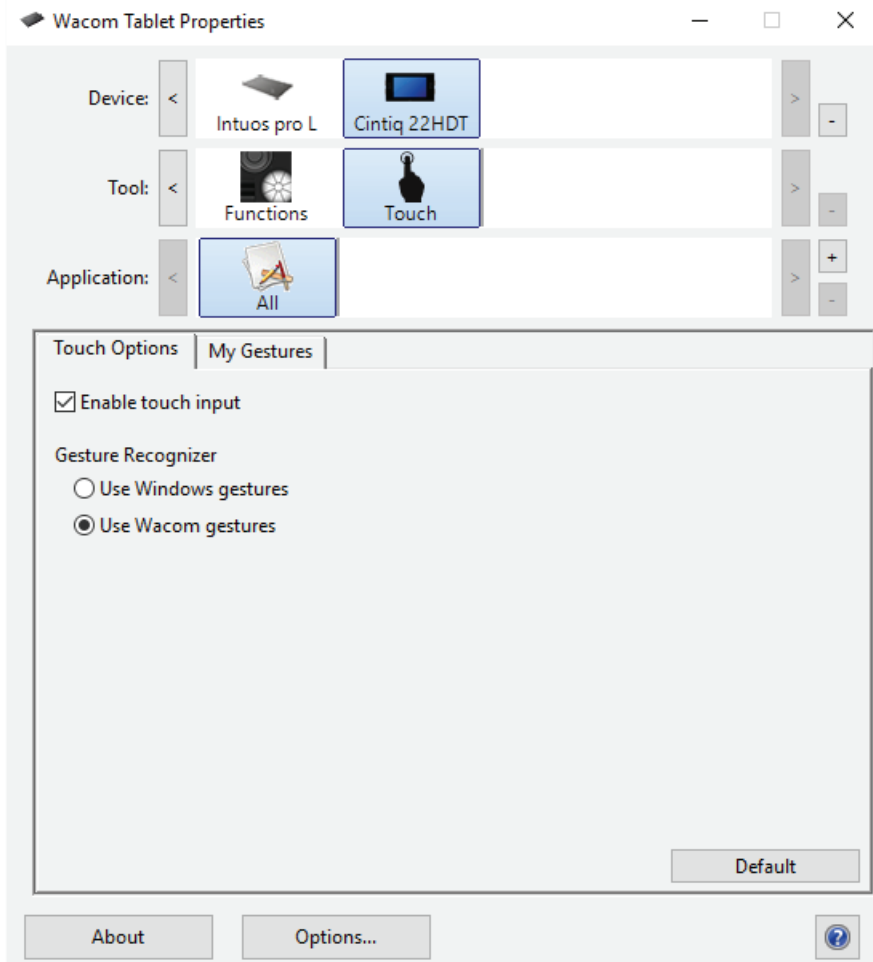

Yukarıdaki ekran görüntüsü açıklama amaçlıdır, ekranınızla eşleşmeyebilir.

Mac üzerinde Standart Hareketler sekmesini seçerek kalem ekranınızın dokunmatik özelliğini ayarlayabilirsiniz. Windows'da, Touch Options (Dokunmatik Seçenekleri) ya da My Gestures (Hareketlerim) sekmesini seçin. Touch Options (Dokunmatik Seçenekleri) sekmesinden, **Use Wacom Gestures** (Wacom Hareketlerini Kullan) seçeneğini belirleyin.

- Dokunmayı, **Enable touch input** (Dokunmatik girişi etkinleştir) onay kutusuna tıklayarak etkinleştirin.
- Hareket Tanıyıcı için bir seçenek belirleyin. Bu, genel bir seçenektir ve tüm uygulamalarınız için geçerlidir. Wacom hareketlerini kullan seçeneği varsayılandır. Bu seçenek, uygulamalarda tutarlı bir dokunma deneyimi sunar.

Mac'te:

**\*Dokunmatik modellerde geçerli.**

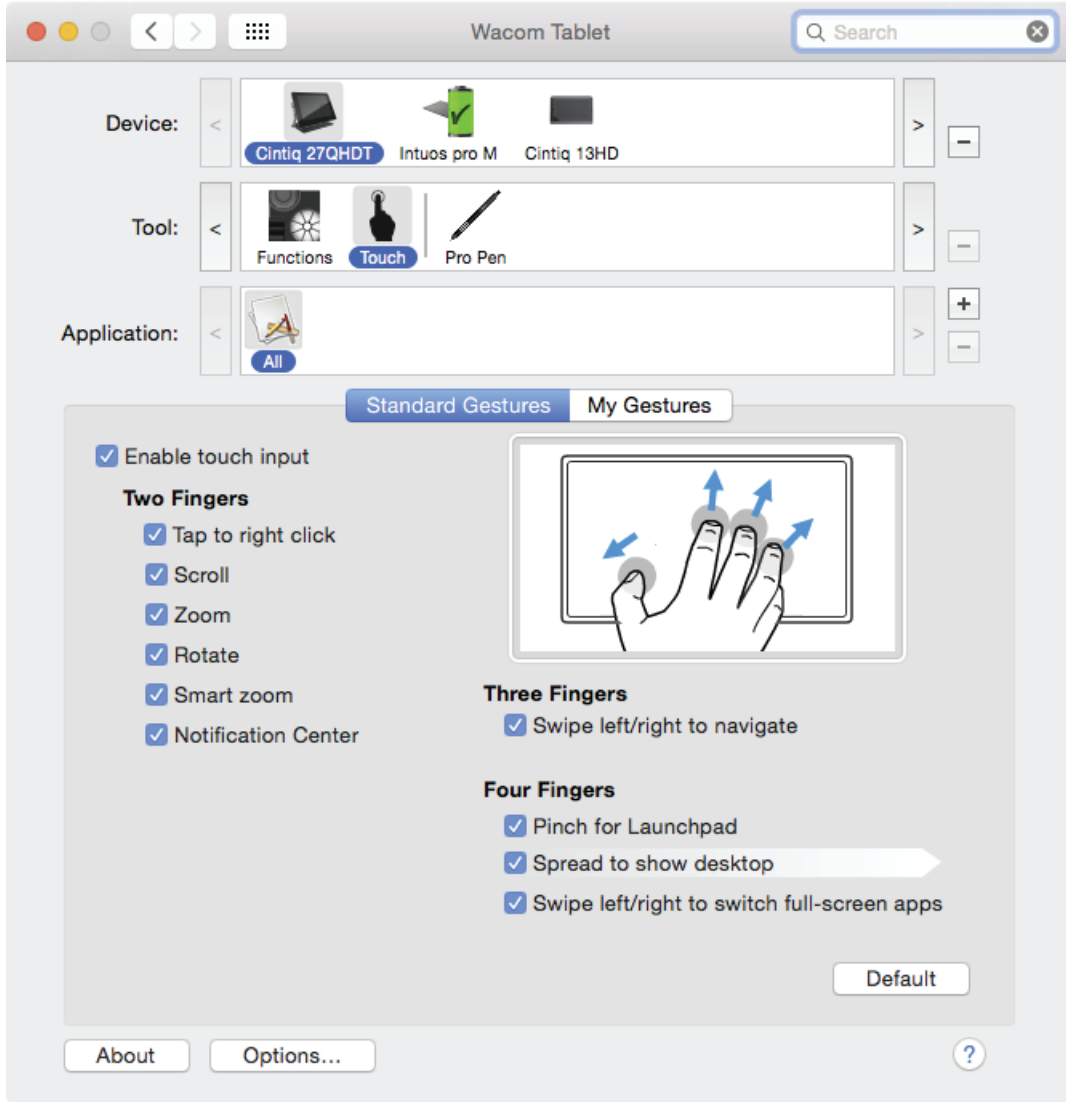

Yukardaki ekran görüntüsü açıklama amaçlıdır, ekranınızla eşleşmeyebilir.

Dokunmatik sekmelerinde, ilgili işlevin sabit görüntüsünü görmek için ekran imlecini seçeneğin üzerine getirin. Belirli bir görüntüleme seçeneğini belirlemezseniz her bir seçenek kontrol panelinde yukarıdan aşağıya doğru sırasıyla görüntülenir. Kullanılabilir seçenekler, işletim sisteminize ve sürümüne bağlı olarak değişiklik gösterebilir.

\*Dokunmatik modellerde geçerli.



## My Gestures (Hareketlerim)

Özel dokunma hareketleri oluşturmak için Hareketlerim sekmesini seçin. Dokunma hareketleri, seçildiğinde kullanılabilir ve açılır menülerden seçilebilir veya değiştirilebilir.

İlgili işlevin sabit görüntüsünü görmek için imleci dokunma seçeneği üzerine getirin. Belirli bir seçeneği belirlemezseniz her bir seçenek [Wacom Tablet Properties](#) (Wacom Tablet Özellikleri) bölümünde yukarıdan aşağıya doğru sırasıyla görüntülenir.

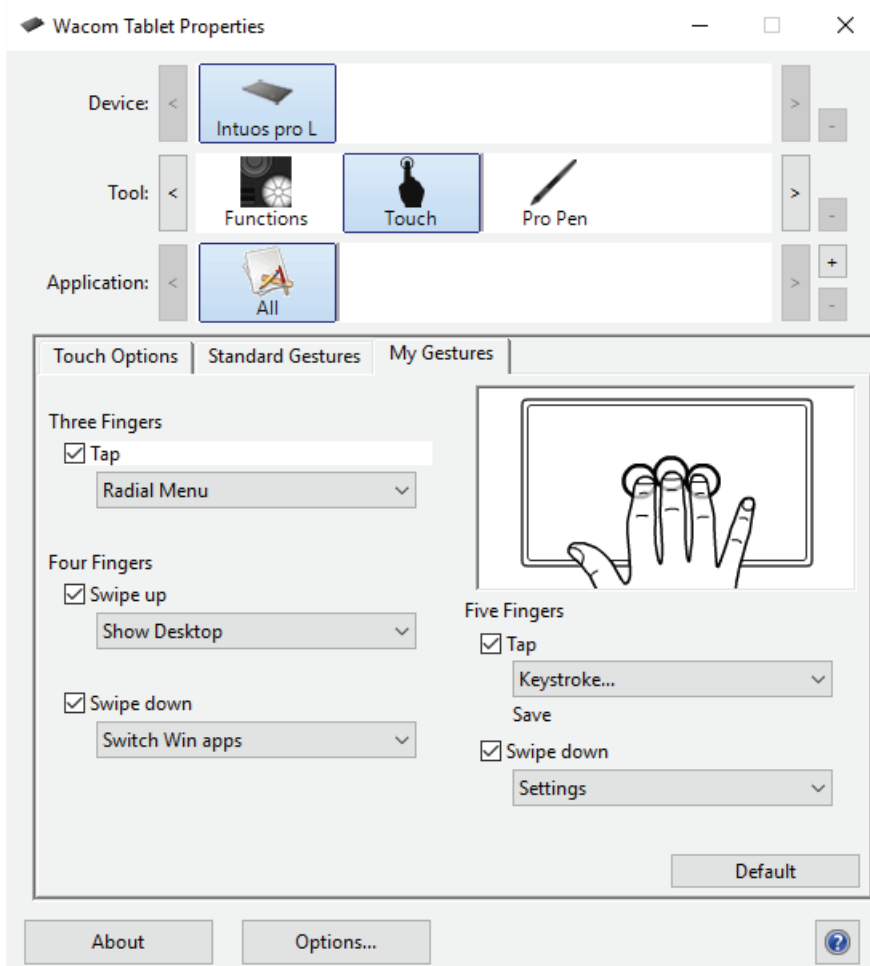

Yukarıdaki ekran görüntüsü açıklama amaçlıdır, ekranınızla eşleşmeyebilir.

\*Dokunmatik modellerde geçerli.

## Standart Hareketler

Dokunmatik seenekleri, [Wacom Tablet Properties](#) (Wacom Tablet zellikleri) blmnde tek tek etkinleřtirilebilir ya da devre dıřı bırakılabilir. Dokunmatik zelliĐi, Dokunmatik Seenekleri sekmesinde seiliyken veya geiř tuřu, dokunmatik zelliĐini etkinleřtirecek řekilde ayarlanmıřken aık durumdadır.

Standart Hareketler sekmesi, zel olmayan hareketleri ayarlamanıza olanak tanır. Ekranı kaydırırken hareket ynn belirlemek zere kaydırma hareketi iin aılır menden DoĐal veya Standart seeneĐini sein.  parmaklı hareketler iin aılır menden tercih ettiĐiniz hareketi sein.

Not: Windows, Kalem ekranı rnlerinde Standart Hareketler sekmesini desteklemez.

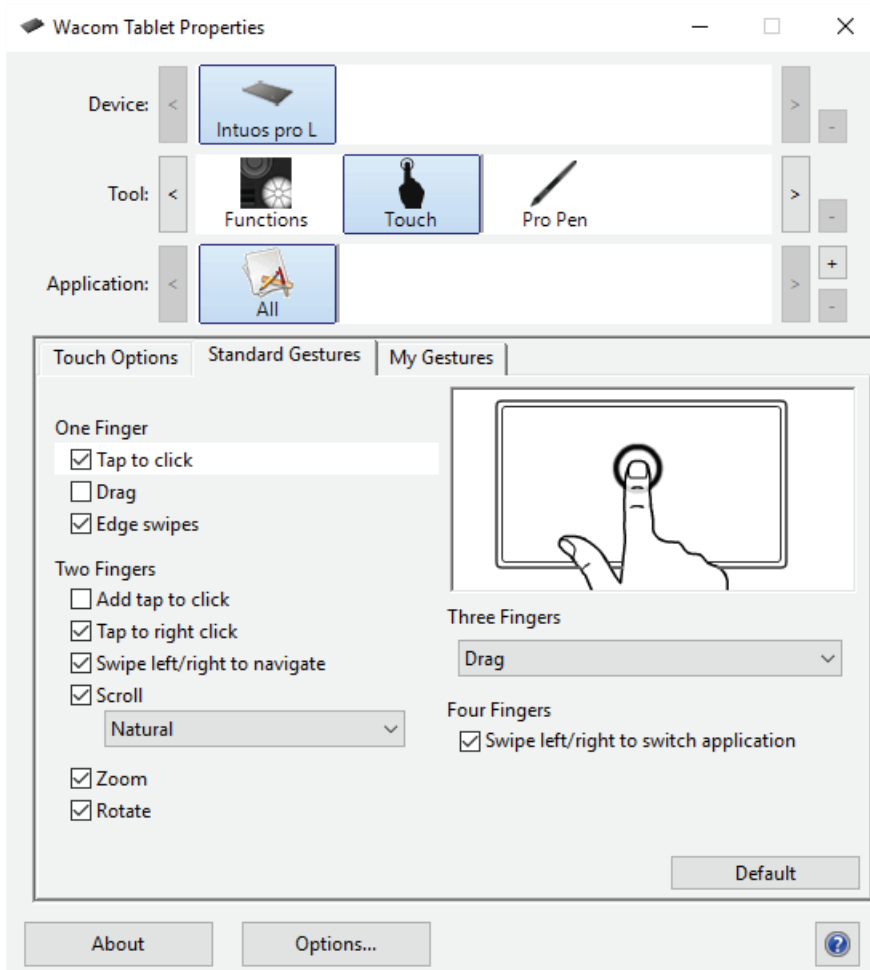

Yukandaki ekran grnts aıklama amaıdır, ekranınızla eřleřmeyebilir.

- Ekranda gezinmek ve tipik fare iřlemlerini gerekleřtirmek iin temel eylemleri kullanın.
- Kaydırmak, yakınlılařtırmak, dndrmek ve diĐer iřlevleri gerekleřtirmek iin hareketleri kullanın. Bazı hareketler, sz konusu hareket algılandıĐında gsterge ekranınızda grntlenmek zere grsel bir ipucu iřareti saĐlar.
- Farklı eylem veya hareketleri kullanarak saĐ tıklama gibi iřlevleri gerekleřtirin.
- İlgili iřlevin sabit grntsn grmek iin ekran imlecini dokunmatik seeneĐi zerine getirin.

Belirli bir grntleme seeneĐi belirlemezseniz her bir seenek [Wacom Tablet Properties](#) (Wacom Tablet zellikleri) blmnde yukarıdan ařaĐıya doĐru sırasıyla grntlenir.

Ayrıca:

**\*Dokunmatik modellerde geerli.**

- Dokunmatik deneyiminizi ve bazı dokunmatik işlevlerini gerçekleştirmek için ExpressKey™ tuşlarını özelleştirebilirsiniz. [Çoklu dokunmayı kullanma](#) bölümüne bakın.
- **Araç (Tool)** listesindeki Dokunmatik simgesini seçtikten sonra özelleştirilecek uygun bir sekme seçerek uygun seçeneklerle ayarları değiştirin.

\***Dokunmatik modellerde geçerli.**

# Wacom Masaüstü Merkezi

Wacom Desktop Center (Wacom Masaüstü Merkezi), sürücünüzün ve ürünlerinizin güncelliğini korumanıza, cihazlarınızı özelleştirmenize ve kalemli tabletlerin ve kalem ekranlarının kullanımı hakkında daha fazla bilgi almanıza yardımcı olur.

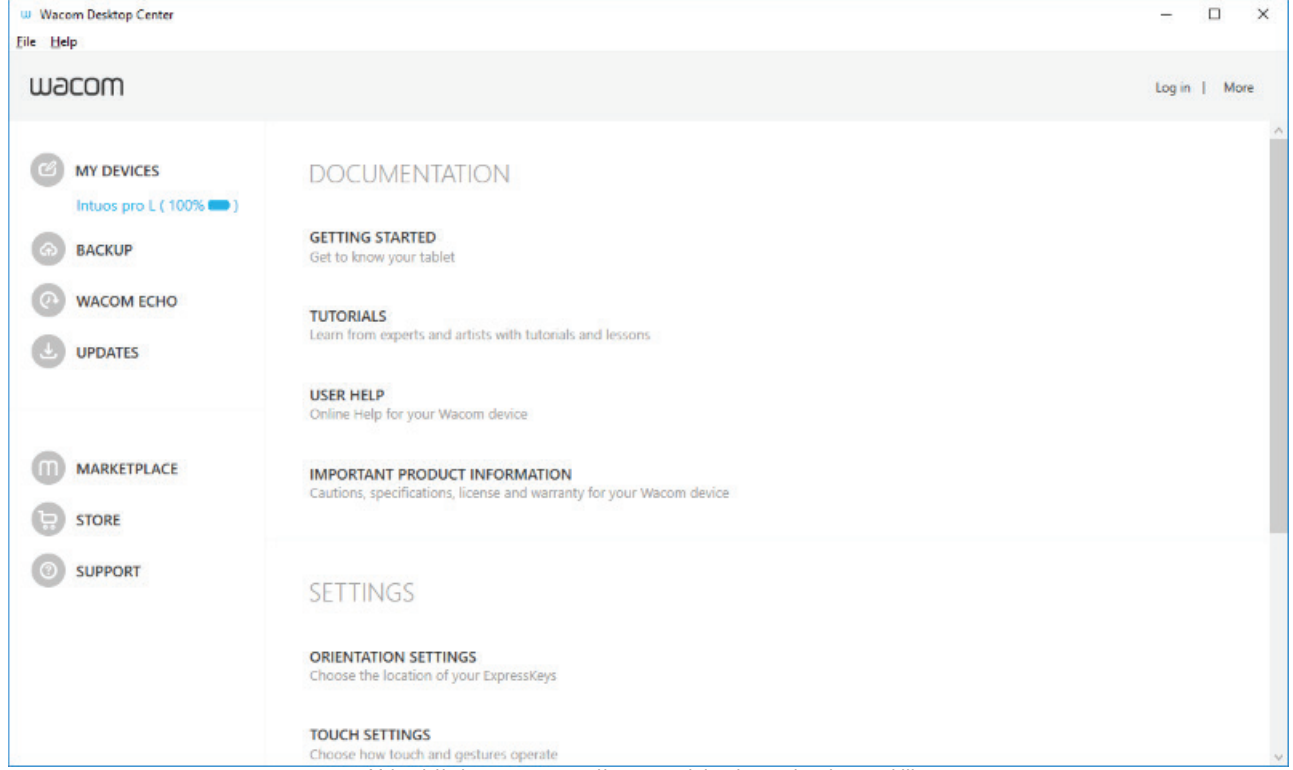

Yukandaki ekran görüntüsü açıklama amaçlıdır, ekranınızla eşleşmeyebilir.

## Cihazınızı özelleştirme

- Cihazınızda varsa bilgisayarınıza bağlı olan kalem ekranları ve kalemli tabletler, **My Devices** (Cihazlarım) bölümünde görüntülenir.
- Ayar menülerini görüntülemek için bir cihaz seçin.
- Ayar menülerinden birisini seçtiğinizde ayarları değiştirebilmeniz için Wacom Tablet Properties (Wacom Tablet Özellikleri) açılır.

## Kurulum Sihirbazını Çalıştırma

- Cihazınızda varsa **My Devices** (Cihazlarım) menüsünden cihazınızı ve ardından **Run Setup Wizard** (Kurulum Sihirbazını Çalıştır) öğesini seçin. Talimatları uygulayın.

## Yazılımı Kullanma

- Cihazınız için mevcutsa **My Devices** (Cihazlarım) menüsünden cihazınızı ve ardından **Redeem Software** (Yazılımı Kullan) öğesini seçin. Cihazınızla birlikte gelen yazılımı edinmek için ürününüzü kaydedin.

## Ayarlarınızı yedekleme

- Cihaz ayarlarınızı yedeklemek, geri yüklemek ve sıfırlamak için **Backup Settings** (Yedekleme Ayarları) öğesine tıklayın.

- Bu ayarlar, yerel olarak ya da Wacom kimliğinizde saklanabilir.
- **Note** (Not): Ayarlar yalnızca oluşturuldukları cihaza geri yüklenebilir.

## Dosyalarınızı yedekleme

- **Önemli:** Şu anda yalnızca MobileStudio Pro'da mevcuttur.
- Windows 10'u kullanıyorsanız **Wacom Echo** öğesini çizimlerinizi, notlarınızı ve tabletinizde veya bilgisayarınızda saklı olan tüm diğer dosyaları otomatik olarak yedeklemek için kullanabilirsiniz.

## Tabletinizi güncelleme

- Cihazınızda varsa **Updates** (Güncellemeler) öğesinin yanında sürücü, belenim veya BIOS güncellemeleri hakkında bilgiler çıkar.
- **Updates** (Güncellemeler) öğesini seçin ve ardından yüklemek üzere güncellemeye tıklayın.

## Uygulamaları ve ürünleri alma

- İş akışınızı iyileştirebilecek uygulamaları bulmak için **Marketplace** öğesine tıklayın.
- Wacom ürünlerini araştırıp satın almak için **Store** (Mağaza) öğesine tıklayın.

## Wacom ürünleri için destek alma

- Wacom web sitesinde SSS'ları ve eğitici videoları görüntülemek ve Destek bölümü ile iletişime geçmek için **Support** (Destek) öğesini seçin.
- Cihazınızda varsa belgeleri, eğitici videoları ve Önemli Ürün Bilgilerini görüntülemek için **My Devices** (Cihazlarım) bölümünden bir cihaz seçin.
- Yardım konularını görüntülemek için **More** (Daha Fazla) > **Online Help** (Çevrimiçi Yardım) veya **Help** (Yardım) > **Online Help** (Çevrimiçi Yardım) bölümüne gidin.

## Wacom kimliğinizle oturum açma

- Wacom Cloud'a erişebilmek için Wacom kimliğinizle **oturum açın**.
- Profilinizi görüntülemek ve güncellemek için adınıza tıklayın.

Gizlilik ayarlarını değiştirmek, Wacom Desktop Center (Wacom Masaüstü Merkezi) başlatma yöntemini yapılandırmak, yardım bölümüne erişmek ve Wacom'u sosyal medyada bulmak için **More** (Daha Fazla) öğesine tıklayın.

# Wacom Ekran Ayarlarını Özelleştirme

Wacom Ekran Ayarları yardımcı programı, Kalem ekranı ayarlarını özelleştirmenize olanak sağlar. Wacom Ekran Ayarları iletişim kutusunu açmak için [Wacom Desktop Center](#) (Wacom Masaüstü Merkezi) ögesindeki **Display Settings** (Ekran Ayarları) seçeneğini belirleyin.

- Açılır menüden özelleştirilecek **Ekran (Display)**'ı seçin.
- Parlaklığı ve kontrastı gerektiği şekilde ayarlayın.
- Çalışmanız için belirli bir ekran türü kullanmak istiyorsanız bir **Color Setting** (Renk Ayarı) ögesini seçin. **Color Setting** (Renk Ayarı) menüsünde:
  - Renk Sıcaklığı ve Gama seçeneklerini kullanılabilir hale getirmek için bir **Color Temperature** (Renk Sıcaklığı) ögesini seçin.
  - Renk Boşluğu ve Gama seçeneklerini kullanılabilir hale getirmek için bir **Color Space** (Renk Boşluğu) ögesini seçin.
  - [Set Color](#) (Renk Ayarla) iletişim kutusunu açmak için **Custom Color** (Özel Renk) ögesini seçin ve Set (Ayarla) düğmesine tıklayın.
- Renk ayarlarınızı fabrika varsayılanlarına sıfırlamak için **Reset Color** (Rengi Sıfırla) düğmesine tıklayın.
- Ekranınıza yönelik ek ayarlar için **Gelişmiş** düğmesine tıklayın.
- İletişim kutusundaki mevcut ayarları kaydetmek için **Save (Kaydet)** düğmesine tıklayın.
- Son Kaydetme işleminden veya Kaydetme işlemi yapılmadıysa ekran ayarlarının belirlenmesinden bu yana yapılan değişiklikleri geri almak için **Revert (Geri Al)** düğmesine tıklayın. Böylece, ayarlar eski noktaya geri döner.

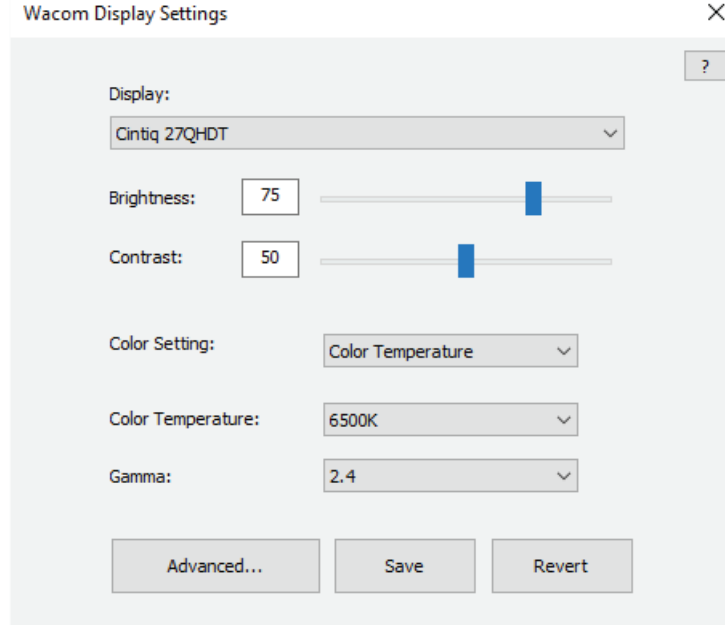

Yukarıdaki ekran görüntüsü açıklama amaçlıdır, ekranınızla eşleşmeyebilir.

## Notlar:

- Kalem ekranınızda tüm ayar seçenekleri mevcut olmayabilir.
- Wacom Ekran Ayarları, Mobile Mode'daki (Mobil Mod) Kalem ekranlarında desteklenmemektedir.

## Gelişmiş Wacom Ekran Ayarlarını özelleştirme

En-boy oranı, netlik, otomatik güç kapatma ve daha fazlası gibi gelişmiş ekran ayarlarını özelleştirmek için [Wacom Display Settings](#) (Wacom Ekran Ayarları) altındaki **Advanced** (Gelişmiş) ögesine tıklayın.

**Önemli:** Mevcut seçenekler kalem ekranınızın modeline bağlı olarak değişir.

- Ekranın istediğiniz genişlik-yükseklik oranını görüntülemesi için **Aspect Ratio** (En-Boy Oranı) ögesini değiştirin.
  - Tüm ekranı kaplaması için **Full** (Tam) ögesini seçin.
  - Doğru en-boy oranını korurken görüntüyü mümkün olduğunca ekranı dolduracak şekilde yeniden boyutlandırmak için **Aspect** (En-Boy) ögesini seçin.
  - Ekranı 1:1 en-boy oranında görüntülemek için **1:1** ögesini seçin.
- Daha net bir ekran için **Sharpness** (Netlik) kaydırıcısını sağa, daha yumuşak bir ekran için sola kaydırın.
- Ekranın farklı alanlarını ortaya göre otomatik olarak ayarlamak için **Uniformity Compensation** (Düzensizlik Dengelemesi) ögesini **On** (Açık) konuma getirin. Bu, tüm ekranın parlaklığının ve renginin eşit olmasını sağlar.
- Ekranınızın sabit bir kontrastı koruyacak şekilde otomatik olarak ayarlanması için **Dynamic Contrast** (Dinamik Kontrast) ögesini **On** (Açık) konuma getirin.
- Kalem ekranınızın onunla birkaç dakika etkileşime girmemeniz durumunda uykuya dalması için **Energy Smart** (Akıllı Enerji) ögesini **On** (Açık) konuma getirin.
- Renklerin ekranda uzun süre kalmaması amacıyla **LCD Conditioning** için (LCD İyileştirme) **Start** (Başlat) ögesini seçerek ekranı otomatik olarak ayarlayın. Bu, görüntünün ekranda uzun süre kalmasını önler.
- **Auto Power Down** (Otomatik Güç Kapatma), varsayılan olarak **On** (Açık) konumdadır; bu sayede 120 dakikadan fazla bir süre boyunca kalem ekranınızla etkileşime geçmezseniz kalem ekranı otomatik olarak kapanır.
- Ekran ayarlarını varsayılan ayarlara döndürmek için **Factory Reset** (Fabrika Ayarlarına Sıfırla) ögesine tıklayın.

**İpucu:** Ekran ayarlarını değiştirirseniz ve ekranınız **Factory Reset** (Fabrika Ayarlarına Sıfırla) düğmesini göremeyeceğiniz kadar kararırsa klavyedeki **CTRL + ALT + R** tuşlarına basarak ekran ayarlarını varsayılan ayarlara sıfırlayabilirsiniz.

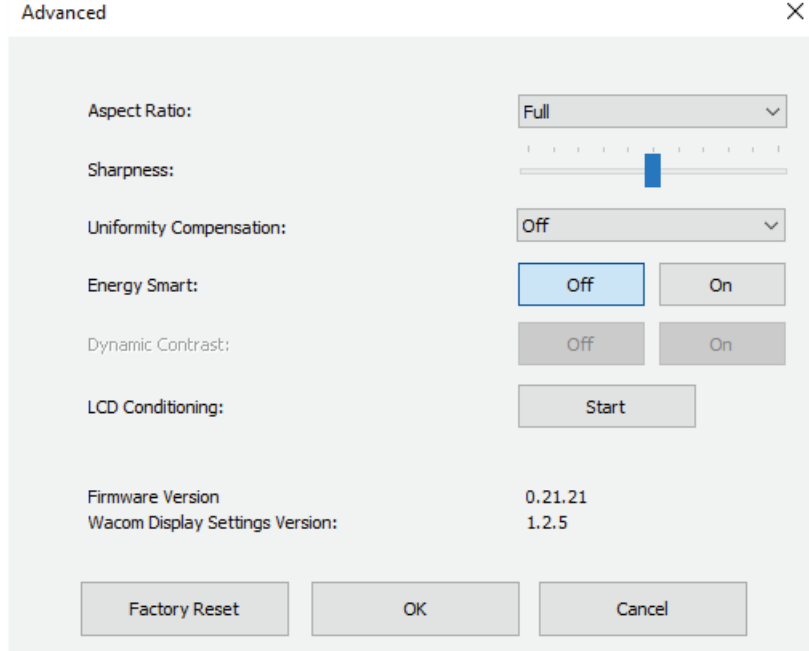

Yukarıdaki ekran görüntüsü açıklama amaçlıdır, ekranınızla eşleşmeyebilir.

## Wacom Ekran Ayarları - Rengi Ayarla

Wacom Display Settings (Wacom Ekran Ayarları) yardımcı programının Set Color (Renk Ayarla) iletişim kutusu, Kalem ekranı ayarlarını daha fazla özelleştirmenizi sağlar. İletişim kutusunu açmak için ana [Display settings](#) (Ekran Ayarları) iletişim kutusundaki **Color Setting** (Renk Ayarı) menüsünden Custom Color (Özel Renk) seçeneğini belirleyin.

Cihazınız destekliyse aşağıdaki renk niteliklerini de ayarlayabilirsiniz:

- **Attribute (Öznitelik):** Aşağıdaki öznitelikler için RGB veya CYMK renk kaydırıcılarını ayarlar:
  - Hue (Ton): Belirli bir rengin parlaklık veya doygunlukta değişiklik olmadan genel görünümü.
  - Saturation (Doygunluk): Bir rengin derinliği.
  - Gain (Kazanım): Bir rengin aralığı.
  - Offset (Dengeleme): Bir rengin parlaklığı.

Rengi Ayarla iletişim kutusu, bağımsız RGB ve CYMK renklerini ayarlamak için kaydırıcılar sunar. Ayrıca, belirli bir rengin onatlık değerini girebilir ve ardından bu rengi kaydırıcılarla ayarlayabilirsiniz.

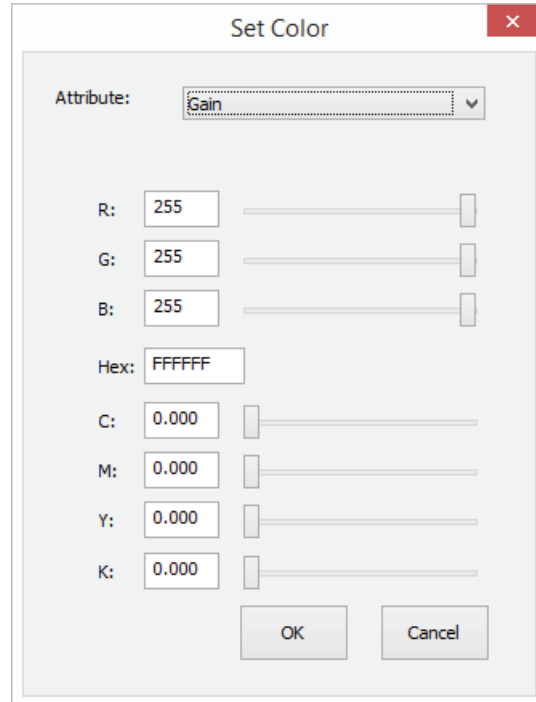

Yukarıdaki ekran görüntüsü açıklama amaçlıdır, ekranınızla eşleşmeyebilir.



## Cihazınızın bakımı

Cihazınızın optimum performans sunmasını saęlamak için bakımı ile ilgili bu ipularına uyun.

**Uyarı:** Cihazınızın veya kaleminizin üzerine sıvı dkmeyin. Sıvıya maruz kalmaları durumunda arızalar ortaya ıkar.

- Cihazlarınızı antistatik bir bez veya hafif nemli bir bez kullanarak ve az basın uygulayarak temizleyin.

 **UYARI:** Alkol veya deterjan kullanmayın.

- Saklamak üzere kaldırırken kablolarını cihazın evresine sarmayın.
- Eskimiş kalem uçlarıyla yüzeyin izilmesini önlemek için kaleminizin uçlarını sık sık deęiştirin.
- Aşırı sıcaklıklardan kaçının.
- Kaleme bir renk halkası eklemek dıřında cihazı veya kalemi demonte etmeyin. Ürünü paralarına ayırmak, garantiyi geçersiz kılar.

Ek güvenlik önlemleri için **Önemli Ürün Bilgileri**'ni inceleyin. Bu bilgileri, cihazınız için destekleniyorsa [Wacom Desktop Center](#) (Wacom Masaüstü Merkezi) öęesinde veya [Customer Support](#) (Müşteri Desteęi) sayfasında bulabilirsiniz.

## Teknik Destek

Kalem tabletinizde ya da kalem ekranınızda bir sorun oluřursa ekranınızda grntlenen hata mesajlarında nerilen eylemi gerekleřtirin. Sorun zlmezse řunları deneyin:

- Hızlı Bařlangı Kılavuzu'nu inceleyin ve tabletin dođru řekilde ayarlanmıř olduđundan, tm soketlerin ve konektrlerin yerinde olduđundan emin olun.
- Sorunla ilgili bilgi iin Kullanıcı Yardımı'na bakın.
- Sorununuzla ilgili bir yanıt olup olmadıđını kontrol etmek zere rnn SSS'lerini (Sık Sorulan Sorular) grntlemek iin [Wacom web sitesini](#) ziyaret edin.
- Yeni bir src olup olmadıđını kontrol etmek ve varsa yklemek iin [Customer Support](#) (Mřteri Desteđi) blmne bakın.
- Cihazınızı ve aralarınıza test edin.

Bu nerileri denemenize rađmen hala sorun devam ediyorsa [Customer Support](#) (Mřteri Desteđi) ile iletiřime gein. Ltfen bilgisayarınız ve řu bilgiler yanınızda bulunsun:

- Bilgisayarınızın markası, modeli ve iřletim sistemi srmnz.
- Sorun ortaya ıktıđı anda bilgisayarınıza bađlı olan cihazlar.
- Sorun ortaya ıktıđı anda kullanmakta olduđunuz yazılım uygulamasının adı ve srm.
- Sorun ortaya ıktıđı anda gerekleřenler ve iřlemlerinizi.
- Ekranınızda grntlenen hata mesajlarında yazan bilgiler.
- Sorunu zmek iin kullandıđınız zmler.

## Yaratıcı kalem ekranını test etme

Kalem ekranınızı bilgisayarınıza baēladığınızda ve sürücüyü kurduğunuzda ekranda hiçbir şey görünmezse aēağıdaki baēlantıları ve elemanları kontrol edin.

1. Bilgisayarınızı açın ve kullanıma hazır olana kadar bekleyin.
2. Tüm güç kabloları ya da adaptörlerin doēru bir şekilde baēlandığını ve LED durum ışıklarının açık olduğunu doērulayın.
3. Kalem ekranınız bilgisayarınıza baēlıysa USB baēlantısını kontrol edin.
  - USB kablosunun bilgisayarınızdaki etkin bir USB baēlantı noktasına düzgün baēlandığından emin olun.
  - Kalem ekranının USB kablosunda hasar olup olmadığını kontrol edin.
  - Kalem ekranını USB hub'ına (veya USB baēlantı noktaları olan bir hub cihazına) baēlıyorsanız USB hub'ının bilgisayarınıza düzgün şekilde baēlandığından ve aktif olduğundan emin olun.
  - Bilgisayarınız açılıp başlatma işlemini tamamladıktan sonra durum LED'i yanmazsa USB baēlantı noktanız devre dıēı bırakılabilir. Kalem ekranını aktif bir USB baēlantı noktasına baēladığınızdan emin olun.
  - Kalem ekranını farklı bir USB baēlantı noktasına veya başka bir bilgisayardaki USB baēlantı noktasına baēlayın ve sorunun devam edip etmediğine bakın.
  - Kalem ekranına güç gelmemesine ilişkin sorunu giderirken en iyi sonucu elde etmek için kalem ekranını doğrudan bilgisayarınızdaki USB baēlantı noktasına takın.
  - Sistemin kalem ekranını algıladığını ve kalem ekranının çalıştığını tespit edene kadar kullanımda olan harici hub'ları geçici olarak kaldırın. Kalem ekranı düzgün çalışıyorsa kalem ekranı baēlantısını bir USB hub'ına taşıyabilirsiniz.
4. Kalem ekranınız dokunmatik özelliğini destekliyse bu özelliēi test edin. Parmaēınızı yüzey üzerinde gezdirerek ekran imlecini hareket ettirmeye çalışın. Ardından, bir öēe seçmek için tablet yüzeyine hafifçe dokunun.
  - Sürücü düzgün bir şekilde yüklenmezse temel dokunma hareketleri tanınır; ancak diēer eylem ve hareketler tanınmaz. Hareketler algılanmazsa sürücüyü tekrar yükleyin.
5. ExpressKey™ tuşlarını ve Rocker Ring'i kontrol edin.
6. Kullandığınız diēer araçları kontrol edin.
7. Bu testlerden herhangi biri başarısız olursa donanımlarınız arızalı olabilir. [Teknik Destek](#) bölümüne bakın.
8. Test işleminden sonra kalem ekranınızı ve araçlarınızı, kullanmakta olduğunuz tüm özel ayarlara göre (varsa) yeniden yapılandırmak için [Wacom Tablet Properties](#)'i (Wacom Tablet Özellikleri) kullanın.

## Kalemi test etme

Kalemınız dzgn alıřmıyorsa ilk olarak bu ozmleri deneyin.

1. [Wacom Tablet Properties](#) (Wacom Tablet zellikleri) blmnde **Pen** (Kalem) sekmesine gidin ve kalem ucuna ve kalem dgmelerine atanan ayarların beklediđiniz řekilde alıřıp alıřmadıđını kontrol edin.
2. Atanan ayarlar beklediđi gibi alıřıyorsa bilgisayarınızı yeniden bařlatın.
3. Yeniden bařlatmak sorunu gidermezse src yazılımınızı gncelleyin.
4. Srcnz gncelleme sorunu gidermezse [Wacom Desktop Center](#) (Wacom Masast Merkezi) blmnde **Reset settings** (Ayarları sıfırlayın) iřlemine uygulayın.
5. Sıfırlamak sorunu gidermezse Wacom Tablet Properties (Wacom Tablet zellikleri) đesini kullanarak arızaları teřhis edin.

## Wacom Tablet Properties (Wacom Tablet zellikleri) đesini kullanarak arıza teřhisi uygulama

- [Wacom Tablet Properties](#) (Wacom Tablet zellikleri) đesini aın.
- Sisteminize bađlı birden fazla cihaz varsa **Device** (Cihaz) listesinden kalemle birlikte kullandıđınız cihazı sein.
- **About** (Hakkında) đesine ve arkasından **Diagnose** (Arıza Teřhisi) đesine tıklayın.

Diagnosics

|   |  |
|---|--|
| <p><b>Driver Info:</b></p> <p>Version: 6.3.18a1</p>   | <p><b>Pointing Device Info:</b></p> <p>Proximity:</p> <p>Device Name:</p> <p>Device Type:</p> <p>Device S/N:</p> <p>X Data:</p> <p>Y Data:</p> <p>Switches: All Switches Open</p> <p>Pressure: 0%</p> <p>X Tilt:</p> <p>Y Tilt:</p> <p>Wheel:</p> <p>Rotation:</p> |
| <p><b>Device Info:</b></p> <p>Device: Intuos pro L</p> <p>Model: PTH-851</p> <p>Version:</p> <p>Left Buttons: All Switches Open</p> <p>Right Buttons:</p> <p>Left Touch: 0</p> <p>Right Touch:</p> <p>OEM Code: 0</p> <p>Battery Status:</p> <p>EDR Supported:</p> <p>Wireless Mode:</p> <p>Wireless ID: WL#C09EFB</p> <p>Tablet S/N:</p> |  |
| <p><b>Touch Info:</b></p> <p>Version:</p> <p>Status: 0</p> <p>Finger 1:</p> <p>Finger 2:</p> <p>Data Rate:</p>  |  |

Close

Yukandaki ekran görüntüsü açıklama amaçlıdır, ekranınızla eşleşmeyebilir.

**Note (Not):** Cihazınızda, listelenen seçeneklerin hepsi bulunmayabilir.

- **Pointing Device Info** (İşaret Cihazı Bilgileri) ögesini izlerken kaleminizi cihazın yüzeyinden 10 mm (0,4 inç) uzakta tutun.
  - **Proximity** (Yakınlık), **Device Name** (Cihaz Adı), **Device Type** (Cihaz Türü) ve **Device S/N** (Cihaz Seri Numarası) öğelerinin yanında bir değer çıktığını görürsünüz.
- Kalemi cihazın yüzeyi boyunca hareket ettirin.
  - Siz kalemi hareket ettirdikçe **X Data** (X Verileri) ve **Y Data** (Y Verileri) değerlerinin değişmesi gerekir.
- Cihazın yüzeyine kalemin ucuyla ve sonra da silgiyle bastırın.
  - Siz bastırdıkça **Switches** (Tuşlar) ve **Pressure** (Basınç) değerlerinin yaklaşık %0'dan yaklaşık %100'e (tamamen bastırdığınızda) değişmesi gerekir.
- Uç, silgi ve kalem düğmelerinin her birine tek tek basın. Kalem düğmelerinin her birine basarken kalemin ucunu cihazın yüzeyinin biraz üstünde tutun.



**Önemli:** Kalem özellikleri, sahip olduğunuz kaleme göre farklılık gösterir. Kaleminizde silgi veya herhangi bir düğme bulunmayabilir.

- Bunların her birine bastırdığınızda **Switches** (Tuşlar) ile ilgili sayıların şu rakamlarla eşleşecek şekilde değişmesi

gerekir:

- Kalem ucu = 1
- Kalem düğmesi (\*\*\*) = 3
- Kalem düğmesi (\*\*) = 2
- Kalem düğmesi (\*) = 2, 3
- Kalem silgisi = 1
- Airbrush ucu = 1
- Airbrush kalem düğmesi = 2
- Airbrush silgisi = 1

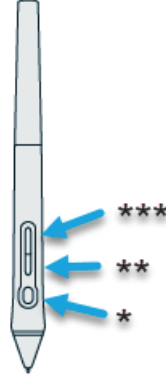

- Kalem dikey pozisyondayken önce sağı sonra sola doğru hareket ettirin.
  - Sağı hareket ettirdiğinizde **X Tilt** (X Eğimi) değerinin yaklaşık +60 olarak değişmesi gerekir.
  - Sola hareket ettirdiğinizde **X Tilt** (X Eğimi) değerinin yaklaşık -60 olarak değişmesi gerekir.
- Kalem dikey konumdan cihazın aşağısına ve sonra da cihazın yukarısına doğru hareket ettirin.
  - Aşağıya hareket ettirdiğinizde **Y Tilt** (Y Eğimi) değerinin yaklaşık +60 olarak değişmesi gerekir.
  - Yukarıya hareket ettirdiğinizde **Y Tilt** (Y Eğimi) değerinin yaklaşık -60 olarak değişmesi gerekir.
- Art Pen'i test ediyorsanız kalemin ucunu cihazın yüzeyine yerleştirin ve kalemi yavaşça eksenini üzerinde döndürün.
  - **Döndürme (Rotation)** değeri, siz kalemi döndürdükçe değişir.
- Airbrush'ı test ediyorsanız parmak tekerleğini ileri ve geri hareket ettirin.
  - Parmak tekerleği tamamen ileri konumdayken **Wheel** (Tekerlek) değerinin yaklaşık 0'a düşmesi gerekir.
  - Parmak tekerleği tamamen geri konumdayken **Wheel** (Tekerlek) değerinin yaklaşık 1000'e çıkması gerekir.

## Dokunmatik özelliđi test etme

**Önemli:** İmlecin parmađınızı takip etmesi gibi temel dokunmatik işlevler çalışır ancak diđer dokunmatik işlevler çalışmazsa [sürücüyü yeniden yükleyin](#).

- Parmađınızı cihazın yüzeyi üzerinde hareket ettirin. İmleç, parmađınızla hareket eder.
- Bir öğeye dokunun veya ir klasör veya programa çift dokunun. Öğe seçilir veya klasör ya da program açılır.
- Cihazınızda durum LED'i varsa tabletin aktif alanına dokunduđunuzda LED'in yanması gerekir.

Testler başarısız olursa donanımlarınız arızalı olabilir. Yardım almak için Wacom Customer Support (Wacom Müşteri Desteđi) ile iletişime geçin.

# Terimler Szlg

**Uygulamaya zel ayarlar.** Tekil uygulamalar iin zelletirilmi kalemli tablet aracı ve tablet ayarları. Uygulamaya zel ayarlar, uygulamayı her kullanmanızda geerli olur.

**En-Boy (Aspect).** Tabletın veya ekranın yatay ve dikey boyutu arasındaki oran.

**Bluetooth.** Cihazlar arasında kablosuz iletiim kurma yntemi.

**Tıklama kuvveti (Click force).** Kalem ucuna tıklamak iin uyguladıınız kuvvet miktarı.

**Dijital Mrekkep (Digital Ink).** Normal artlarda kalem kullanılarak bilgisayarda kara kalem izimleri, mrekkep iaretlemesi veya el yazısı biiminde oluturulmu el yazısı ierikleri. El yazısı, klavyeyle yazılan metne dntrlebilir veya orijinal biiminde kullanılabilir.

**Ekran Deitirme (Display Toggle).** Tabletinizle tm ekranlarda veya tek seferde bir ekranda alımanıza olanak tanıyan bir zelliktir. Sadece oklu monitr sistemlerinde kullanılabilir.

**ift tıklama yardımı.** ift tıklama mesafesinin boyutunu ayarlayarak ift tıklamayı kolaylatıran bir zelliktir.

**ift tıklama mesafesi (Double-click distance).** Ekran imlecinin tıklamalar arasında hareket edebilecei ve yine de ift tıklama olarak kabul edilecei maksimum mesafe (ekran pikselleri). ift tıklama mesafesinin arttırılması, ift tıklamayı kolaylatırır ancak bazı grafik uygulamalarında fıra darbelerinde gecikmeye neden olabilir.

**ift tıklama hızı (Double-click speed).** Tıklamalar arasında geen ve yine de ift tıklama kabul edilen maksimum sre.

**Silgiye duyarlı uygulama (Eraser-aware application).** Kalem silgisi iin dahili destek ieren yazılım uygulaması. Bu uygulamalar, silgiden uygulama iin anlamlı olan zelliklere balı olarak farklı ekillerde yararlanır.

**Genilet (Expand).** Dokunmatik ekranda gezinirken kullanılan bir hareket. Tablet yzeyine iki parmaınız birbirine yakın olacak ekilde dokununuz ve daha sonra parmaklarınızı birbirinden uzaklatırınız.

**ExpressKey™ tuları.** Kalemli tabletinizde bulunan zelletirilebilir bileen dymeleri.

**Parmak Tekerlei (Fingerwheel).** Airbrush'ta bulunan istee balı kontrol tekerlei.

**Deitirici (Modifier).** Deitirici tular arasında Windows iin Shift, Alt ve Ctrl veya Mac iin Shift, Kumanda, Komut ve Seenek tuları bulunur. Ara dymelerinizi veya ExpressKey™ tularınızı, deitirici tu olacak ekilde zelletirebilirsiniz.

**Kalem Ucu (Nib).** Deitirilebilir kalem ucu.

**Eleme (Pairing).** İki cihaz arasında sanal kablo (Bluetooth) balantısı oluturma yntemi.

**Kaydırma (Pan).** Dokunmatik ekranda gezinirken kullanılan bir hareket. Tablet yzeyine parmaklarınızla dokununuz ve parmaklarınızı aynı ynde hareket ettiriniz.

**Kalem girii.** Bilgisayarı kalem kullanarak kontrol etme yntemi.

**Sıkıtırma (Pinch).** Dokunmatik ekranda gezinirken kullanılan bir hareket. Tablete iki parmaınız birbirinden hafife ayrıkken dokununuz ve daha sonra parmaklarınızı tablet yzeyiyle birlikte hareket ettiriniz veya "sıkıtırınız".

**Piksel.** Gsterge ekranınızın en kuk l birimi.

**Basın hassasiyeti (Pressure sensitive).** Wacom kalem ucunun ve silgisinin uygulanan basın miktarını algılama zellii. Bu zellik, basına duyarlı uygulamalarda doal grnml kalem, fıra ve silgi darbeleri yaratmak iin kullanılır.

**Basınca duyarlı uygulama (Pressure-sensitive application).** Basınca duyarlı girii destekleyen uygulama.

**Yakınlık (Proximity).** Kalem algılandığı tabletin aktif alanı zerindeki ykseklik.



**Döndür (Rotate).** Dokunmatik ekranda gezinirken kullanılan bir hareket. Tablete iki parmağınız birbirinden hafifçe ayrıken dokunun ve parmaklarınızı dairesel bir şekilde döndürün, farklı yönlere kaydırın veya bir parmağınızı sabit tutup diğerini sabit parmağınızın etrafında gezdirin.

**Çek (Swipe).** Dokunmatik ekranda gezinirken kullanılan bir hareket. Tablet yüzeyine üç, dört veya beş parmakla dokunun ve parmaklarınızı tablet üzerinde aynı yönde hızlıca çekin.

**Dokun (Tap).** Dokunmatik ekranda gezinirken kullanılan bir hareket. Bir parmağınızı (veya harekete bağlı olarak birden fazla parmağınızı) tablete dokundurup kaldırın.

**Eğime duyarlı (Tilt-sensitive).** Kalem ucunun veya silginin araç ile tablet arasındaki eğim miktarını algılama özelliği. Bu özellik, eğime duyarlı uygulamalarda doğal görünümlü kalem, fırça ve silgi darbeleri yaratmak için kullanılır.

**Dokun (Touch).** Tablet üzerinde sadece parmaklarınızı kullanarak bilgisayarla etkileşime girme yöntemi. Dokunmatik girişi de denir.

**Touch Ring.** Kalemli tabletinizde bulunan özelleştirilebilir kontrol halkası.

**Touch Strip'ler.** Cintiq 22'nin arkasında yer alan özelleştirilebilir kontrol çubukları.

**Dokunma sensörü (Touch sensor).** Kalemli tabletinizde dokunmanın algılandığı gezinme alanı. Dokunma sensörü, aktif alanda kalır ve kalem girişini kabul etmez.

**Gezdir (Track).** Dokunmatik ekranda gezinirken kullanılan bir hareket. Bir parmağınızı tablet yüzeyine dokundurup hareket ettirin.

**Wacom Link adaptörü** USB-C bağlantı noktası olmayan makinelerde USB-C bağlantısını Desktop (Masaüstü) Modunun çalışmasını sağlayacak şekilde dönüştüren MobileStudio Pro adaptörü.

## Para ve aksesuar sipariŖi

Cihazınız iin paralar ve aksesuarlar satın almak isterseniz [Wacom Store](#) (Wacom Maazası) web sitesine gidin.

Yerel bayiniz, distribtrnz veya blgenizin [MŖteri Desteėi](#) ile de iletiŖime geebilirsiniz.

**Not:** Bazı para ve aksesuarlar tm blgelerde mevcut olmayabilir.



## Gizlilik

Wacom olarak Gizliliğinize değer veriyoruz. Kullanıcı Yardımı hizmetimizi iyileştirmek için temel gezinme bilgilerini toplamak üzere Google Analytics kullanıyoruz.

Daha fazla bilgi için lütfen bkz. [Gizlilik Politikası](#).

## Ticari Markalar

Telif Hakkı  2018 Wacom Co., Ltd.

Tm hakları saklıdır. Wacom, Intuos, Cinti ve ilgili logoları Wacom Co., Ltd.nin ticari markaları ve/veya tescilli ticari markalarıdır.

Bu bilgilerin hibir blm, aık kiisel kullanımınız haricinde yeniden oaltılamaz.

Wacom gncel ve doru bilgiler sunmak iin gerekli abayı gstermektedir. Ancak Wacom'ın teknik zellikleri ve rn yapılandırılmalarını kendi takdirine balı olarak, nceden bildirimde bulunmaksızın ve bu deiiklikleri dahil etme zorunluluu olmaksızın deitirme hakkı mahfuzdur.

Illustrator ve Photoshop, Adobe Systems Incorporated'ın ABD'de ve/veya dier lkelerde tescilli ticari markaları veya ticari markalarıdır. Microsoft ve Windows, Microsoft Corporation'ın ABD'de ve/veya dier lkelerde tescilli ticari markaları veya ticari markalarıdır. Apple, Apple logosu ve Mac, Apple, Inc.in ABD'de ve dier lkelerde kayıtlı tescilli ticari markalarıdır. ExpressKey, Ginsan Industries, Inc.nin ticari markası olup sz konusu Őirketin izniyle kullanılmıŐtır.

Birok Wacom cihazı, High Definition Multimedia Interface (HDMI) teknolojisini bnyesinde barındırır. HDMI, HDMI logosu ve High Definition Multimedia Interface; HDMI Licensing LLC firmasının ticari markaları ya da tescilli ticari markalarıdır.

Bu belgede bahsedilen tm dier Őirket ve rn adları, ticari marka olabilir ve/veya ticari marka olarak tescillenmiŐ olabilir. nc Őahıs rnlerinden bilgilendirme amacıyla bahsedilmiŐtir ve bu rnler, herhangi bir onay veya tavsiye nitelii taŐıyamaz. Wacom, bu rnlerin performansı veya kullanımına iliŐkin hibir sorumluluk kabul etmez.

## ExpressKey™ Remote



### Aksesuarlar



ExpressKey Kumandası

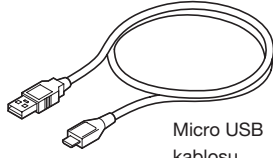

Micro USB kablosu



Kablosuz alıcı

### ExpressKey Kumanda

1. ExpressKey
2. Dokunmatik Halka
3. Mod Tuşu
4. Mod Işığı
5. Micro USB port (şarj etmek için)

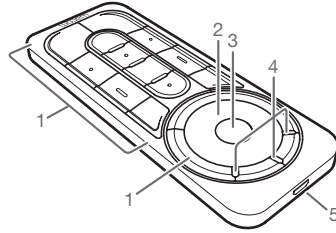

6. Güç Tuşu(Kaydırmalı)
7. Pil durum ışığı  
Düşük Pil: Yanıp sönen kırmızı  
Doldurma: Koyu  
Tam dolu: Kapalı

8. Durum Işığı  
Durum Işığı: Yanıp sönen mavi  
Bağı / Uyku Modu: Kapalı

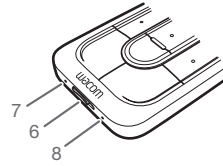

Kablosuz alıcıyı cihazın USB bağlantı noktasına takın.



Ayrıntılar için ExpressKey Kumanda Yardım konularına bakın.

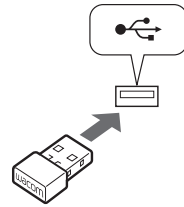

## Yazılımın Y¼klenmesi

1. İnternete balanın.
2. Windows 8, Windows 7 ve Mac OS X:  
Wacom s¼r¼c¼s¼n¼ Wacom'un web sitesinden indirin ve bilgisayarınıza y¼kleyin.  
Ekrandaki y¼nergeleri takip edin.



Not

Wacom s¼r¼c¼s¼, ¼r¼n¼n t¼m ilevlerini kullanmak iin gereklidir. Wacom daima g¼ncel s¼r¼c¼leri ve yazılımı kullanmanızı ¼nerir.

## ExpressKey Kumandasını Kullanma

1. ExpressKey Kumanda uygulamasını kullanmaya balamak iin G¼ Tuunu sola kaydırın. Belirli bir s¼re kullanılmazsa, ExpressKey Kumanda uyku moduna girer. Uyandırmak iin G¼ Tuunu kaydırın ve bırakın.



Note

ExpressKey Kumanda kablosuz alıcıyla eletirildi. Eletirilmemise, G¼ Tuunu 5 saniye basılı tutun. Durum Iığı mavi yanıp s¼nd¼ğ¼nde, eleme ilemi biter ve Iık otomatik olarak kapanır.

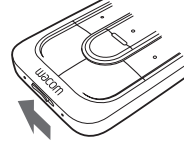

G¼ Tuunu sola kaydırın

2. ExpressKey Kumanda tuları, pop¼ler yazılım uygulamaları iin varsayılan deerlere sahiptir.  
Tu atamaları kontrol panelinden deitirilebilir.

## ExpressKey Kumandasını arj Etme

1. Cihazın USB portuna mikro USB kablosunu takarak arj edin.

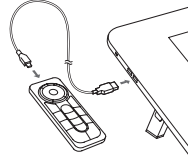

# wacom® Cintiç Pro



## Önemli Ürün Bilgileri (DTK-2420, DTH-2420)

### ÖNLEMLER

Ürünün güvenli bir şekilde çalıştırılabilmesi için bu kılavuzda yer alan tüm talimatları, önlemleri ve uyarıları uygulayın. Aksi durumda, ürün ve bilgisayarınız hasar görebilir veya verileriniz kaybolabilir. Ayrıca garantiniz geçersiz kalabilir ve bu durumda, Wacom ürünün onarımı veya değiştirilmesi konusunda hiçbir sorumluluk kabul etmez.

### UYARI

Ürün sadece normal ofis ortamlarında kullanılmalıdır. Ancak sıcaklığı kontrol altında tutulan ortamlarda merkezi konsol olarak da kullanılabilir. Ürün Wacom tarafından sadece normal ofis ortamında kullanılması bakımından test edilmiştir ve tıbbi ve askeri uygulama alanlarına uygunluğu bakımından belirli bir denetime tabi tutulmamıştır.

Ayrıca, interaktif ürün su geçirmez ve patlamaya dayanıklı özelliklere sahip değildir.

Sadece pasif bir ekran ve bir giriş cihazı olarak hizmet eder ve bu şekilde kullanılabilir.

Belirtilen kullanım şekli dışındaki tüm uygulamalarda, bu konuda yeterli test yapılmaması nedeniyle interaktif ürünün işlevselliği ve oluşabilecek arızalar hakkında bilgi verilemez. İnteraktif ürünün normal ofis ortamları dışındaki başka uygulama alanlarında kullanılması nedeniyle oluşabilecek riskler kullanıcının sorumluluğundadır.

Yalnızca ürün için belirtilen güç adaptörünü kullanın. Farklı tip güç adaptörü kullanıldığı takdirde ürün düzgün çalışmaz veya hasar görebilir. Farklı tipte güç adaptörünün kullanılması yangına da neden olabilir. Farklı bir güç adaptörünün kullanılması garantinizi geçersiz kılar.

Fişte oluşan tozları düzenli aralıklarla temizleyin. Biriken toz üzerinde nem artışı yangın tehlikesi oluşturabilir.

Elektrik kablosuna hasar vermeyin, kabloyu zorla bükmeyin veya sarmayın. Kablonun üzerine ağır nesnelere koymayın veya kabloyu aşırı ısıya maruz bırakmayın. Bu uyarının dikkate alınmaması halinde yangın, elektrik çarpması gibi durumlara karşılaşılabılır veya ürün arızalanabilir.

Güç adaptörünü ıslak ellerle takıp çıkarmayın. Bu uyarının dikkate alınmaması halinde elektrik çarpması gibi durumlara karşılaşılabılır veya ürün arızalanabilir.

USB bağlantı noktasına, video bağlantı noktalarına veya ürünün diğer herhangi bir deliğine yabancı cisim sokmayın. Ürünün bağlantı noktasına veya herhangi bir deliğine metal nesne veya yabancı bir cisim sokulması halinde ürün arızalanabilir ve yangın veya elektrik çarpması gibi durumlara karşılaşılabılır.

Ürünü açmayın veya parçalarına ayırmayın. Muhafaza açıldığında elektrik çarpması riski içerir. Bu durumda garantiniz geçersiz kalabilir ve Wacom ürünün onarımı veya değiştirilmesi konusunda hiçbir sorumluluk kabul etmez.

Ürünü taşırken tüm kabloların elektrik prizinden, bilgisayardan ve diğer alanlardan çıkarıldığından emin olun. Gevşek kablolarla takılmak fiziksel hasara veya kişisel yaralanmalara neden olabilir.

Ürünü sabit olmayan veya ıslak bir yüzeye koymayın. Ürünü eğimli, dengesiz veya titreşim olan yerlere koymayın. Ürün uygun olmayan bir yüzeyden düştüğü takdirde fiziksel hasar veya kişisel yaralanmalara neden olabilir.

Kullanım sırasında ürünün konumunu ayarlamak isterseniz yavaşça hareket ettirmeye dikkat edin.

Ürünün bulunduğu masa veya diğer yüzeylere oturmayın veya asılmayın. Ürün yere düşebilir ve fiziksel hasar veya kişisel yaralanmalara neden olabilir. Çocukların buldukları ortamlarda daha dikkatli olun.

LCD ekran hasar gördüğü takdirde ekrandan sızan hiçbir sıvıya DOKUNMAYIN; bu sıvı tahriş edicidir. Cilt, gözler veya ağızla temas etmesi halinde etkilenen bölgeyi derhal akan su altında en az 15 dakika yıkayın. Gözler veya ağızla temas etmesi halinde bir hekime danışın.

Boğulma tehlikesi. Çocukların kalem ucunu veya yan tuşu yutmamasına dikkat edin. Kalem ucu veya yan tuş, çocukların ısırması halinde yanlışlıkla çıkabilir. Çocukların ambalaj malzemeleri veya paket kağıdıyla oynamalarına izin vermeyin. Aksi durumda boğulma veya nefes alamama tehlikesi doğabilir.

Gök gürültülü sağanak yağış veya fırtına sırasında ürünün AC güç kaynağı bağlantısını kesin ve kullanmaktan kaçının. Ürünün gök gürültülü sağanak yağış sırasında kullanılması ürünün arızalanmasına, yangına veya elektrik çarpmasına neden olabilir.

Kalemi parçalarına ayırmayın. Aksi durumda cihaz arızalanabilir. Bu tip bir durumda, Wacom kalemi onarma veya değiştirme konusunda hiçbir sorumluluk kabul etmez.

En iyi sonuçlar için ExpressKey Remote cihazını kalemden en az 40 mm (1,6 inç) uzakta kullanın.

Kalemle masa yüzeyi gibi sert yüzeylere vurmeyin. Aksi durumda kalem hasar görebilir.

Hareket eden kısma aşırı basınç veya baskı uygulamayın. Aksi durumda kalem zamanından önce arızalanabilir veya çalışmayabilir.

Yalnızca Wacom tarafından belirtilen yedek kalem ucunu (uç) kullanın.

Bu üründe metal parçalar bulunmaktadır. Kullanım sırasında metal alerjisi belirtileri hissederseniz ürünü kullanmayı bırakın ve derhal bir doktora danışın.

Ekrani çizmeyin. Ekran yüzeyinin üzerine keskin nesnelere koymaktan kaçının.

Ürüne, ürün standına veya kaleme aşırı sarsıntı veya titreşim uygulamaktan kaçının. Ürüne çarpıldığında veya ürün düşürüldüğünde ekran veya diğer bileşenler hasar görebilir.

Ürünün üzerine ağır nesnelere koymayın veya ürünü kuvvetle itmeyin. Aksi durumda ekran hasar görebilir veya ürün standı mekanizması kırılabilir.

Ürünü, kabloyu aşırı derecede bükerek veya kıvrıracak bir yüzeyde saklamayın.

Ürününüzün yüzeyi kaplanmışsa keskin veya açılı bir aşınmış kalem ucu ürüne hasar verebilir. Gerekirse kalemi değiştirin.

Ekrani temizlemek için organik çözücüler (ör. alkol), hatta yumuşak deterjan dahi kullanmayın. Bu temizlik maddelerinin kullanılması ekrana hasar verebilir. Bu tür bir hasar üretici garantisinin kapsamında değildir.

- Ürünü temizlemeden önce AC güç kaynağı bağlantısını her zaman kesin.
- Ekrani temizlemek için antistatik veya hafif nemli bir bez kullanın. Ekrani temizlerken yalnızca hafif miktarda basınç uygulayın ve yüzeyi ıslatmayın.
- Ürünün muhafazasını, ürün standını veya kalemi temizlemek için suyla hafifçe nemlendirilmiş bir bez kullanın.

Ürünün arızalandığı veya hasar gördüğü gözleendiği takdirde mutlaka AC güç kaynağı bağlantısını kesin.

Bu ürünün içine takılı mıknatıslar mevcuttur. Bu mıknatısların manyetizmasını etkileyebilecek olan nesnelere (örneğin kalp pilleri, manyetik şeritli kartlar, kol saatleri vb. gibi) ürüne yaklaştırılmasına izin vermeyin; aksi halde ürün zarar görebilir veya veri kaybı yaşanabilir.

Ürüne (LCD panelleri ve diğer alanlar) aynı organla uzun süre dokunulduğunda sıcaklık nedeniyle hafif şiddette yanıklar görülebilir. Ürüne aynı organla uzun süre dokunmaktan kaçının.

Ürünü kullanırken üzerine metal nesnelere koymayın. Aksi durumda ürün arızalanabilir veya hasar görebilir.

Ürünün yakınında başka tabletler veya cihazlar bulunması halinde ürünün çalışma durumu etkilenebilir ve ürün arızalanabilir. Bu tip bir durumda, parazite neden olan cihazları kaldırın veya üründen uzak bir yere koyun.

Yüzeyde sürekli renk kaybı veya başka değişiklikler olmasını önlemek için ürünün çalışma alanınızdaki yerini düzenli aralıklarla değiştirin.

Ürünü kaldırırken iki elinizi kullanın.

Ürünü uygun şekilde bertaraf ettiğinizden ve bertaraf şeklinin yerel yönetmeliklere ve kanunlara uygun olduğundan emin olun.

## DIKKAT

Ürünü aşağıdaki koşullarda kullanmayın veya saklamayın:

- Sıcaklık değişikliklerinin çok yüksek olduğu veya teknik özellikleri aştığı yerlerde (ör. açık havada veya bir aracın içinde).
- Ürünün ve kalemin doğrudan güneş ışığına, bir cihazdan yayılan ısıya ya da su veya başka tür bir sıvıya maruz kaldığı yerlerde.

Ürünü tozlu ortamlarda kullanmayın, aksi durumda ürün hasar görebilir.

Ürün, ürünle birlikte verilen kablolar ile kullanıma yöneliktir. Uygun olmayan kabloların kullanılması ürüne hasar verebilir.

Havalandırma deliklerinin kapanmasına izin vermeyin; bu birimin ısınmasına ve zarar görmesine neden olabilir.

AC adaptörünü ve ürünü iyi havalandırılan bir yerde tutun. Havalandırması yeterli olmayan bir yerde kullanılması halinde ürün aşırı ısınabilir ve arızalanabilir. Bu durum, ürünün kullanım ömrünü kısaltabilir.

Ürünü kullanırken göz sağlığını koruyun:

- Ürünü yalnızca iyi aydınlatılmış bir mekanda kullanın ve ekrana uygun bir mesafeden bakın.
- Ürünü uzun süre kullanırken düzenli aralıklarla molalar verin.

LCD ekranla ilgili olarak aşağıda belirtilen noktalara dikkat edin.

LCD ekrana kalemlerle zorlayarak bastırmayın. Ekranla zorlayarak bastırıldığında ekran üzerinde geçici olarak dalgaya benzeyen çizgili desenler görülebilir. Kalemlerle bastırmayı durdurduğunuzda dalgacıklar kaybolur.

Aşağıda belirtilen durumlar LCD ekranların karakteristik özellikleridir. Bu özellikler, ürünün hasar gördüğü veya arızalandığı anlamını taşımaz.

- Görüntülenen içeriğe bağlı olarak parlaklık eşit görünmeyebilir.
- Görüntülenen içeriğe bağlı olarak az miktarda yanan ve yanmayan kırmızı veya mavi noktalar görülebilir.
- Hassas desenli nesnelere görüntülenirken titreşen veya çizgili desenler görülebilirsiniz.
- Aynı durağan görüntü uzun bir süre görüntüledikten sonra bir görüntü kalıntısı oluşabilir. Görüntü kalıntıları zaman içinde yavaş yavaş kaybolur.
- Ekran bir süre kullanıldıktan sonra arka aydınlatmada meydana gelen değişiklikler giderek ekran durumunu etkiler.
- Ekranla baktığınız açılara bağlı olarak renklerde ve renk tonlarında değişiklik görülebilir.



## LİSANS VE GARANTİLER

### TABLET SÜRÜCÜ YAZILIMI SON KULLANICI LİSANS SÖZLEŞMESİ

(AVRUPA, ORTA DOĞU VE AFRIKA)

Bu Son Kullanıcı Lisans Sözleşmesi (bu "Sözleşme"), sizin (Yazılımı yükleyen kişi ve ilgili kişinin adına hizmet ettiği her tüzel kişilik) ("Siz" veya "Sizin") ile Wacom Co. Ltd, 2-510-1 Toyonodai, Kazo-shi, Saitama 349-1148, Japonya ("Wacom") arasında yapılmaktadır.

**BU SÖZLEŞMEYİ DİKKATLE OKUMANIZ VE ANLAMANIZ ÖNEMLİDİR. "KABUL EDİYORUM" DÜĞMESİNE TIKLAYARAK VEYA YAZILIMI KULLANARAK YA DA YÜKLEYEREK BU SÖZLEŞMENİN BAĞLAYICILIĞINI KABUL ETMİŞ SAYILIRSINIZ. BU SÖZLEŞMENİN TÜM KOŞULLARINI VE BU SÖZLEŞMENİN BAĞLAYICILIĞINI KABUL ETMEDİĞİNİZ TAKDİRDE LÜTFEN "KABUL ETMİYORUM" DÜĞMESİNE TIKLAYIN. BU SÖZLEŞMEYİ KABUL ETMEDİĞİNİZ TAKDİRDE YAZILIMI KULLANMA VEYA YAZILIMA ERİŞME HAKKI ELDE EDEMEZSİNİZ.**

#### 1. TANIMLAR

- "Belgeler", Yazılımın yüklenmesi ve kullanılmasına yönelik kullanma kılavuzları ve rehberler anlamına gelir.
- "Ürün", Size Yazılım ile birlikte sağlanan Wacom Tablet donanımı anlamına gelir.
- "Yazılım", Ürünle birlikte Size sağlanan Tablet Sürücüsü yazılımı ve Belgeler ile Wacom tarafından bu Sözleşme altında söz konusu Tablet Sürücüsü yazılımı ve Belgeler için Size sunulacak tüm güncellemeler anlamına gelir.

#### 2. YAZILIM LİSANSI

##### 2.1 Sınırlı Lisans.

Wacom, bu Sözleşmenin hüküm ve koşulları uyarınca işbu belgeyle aşağıda belirtilenler için Size sınırlı ve münhasır olmayan lisans vermektedir: (a) sadece Ürünle bağlantılı olmak kaydıyla, tek bir bilgisayar veya diğer benzeri bir cihaza Yazılımın tek bir kopyasının yalnızca makine tarafından okunur şekilde yüklenmesi ve kullanılması; (b) Yazılımı yetkili olarak kullanmanızı desteklemek amacıyla Yazılımla birlikte sağlanan Belgelerin kullanılması ve (c) yedeklenen kopyada Yazılımın orijinal sürümünde bulunan tüm ticari marka, telif hakkı ve diğer mülkiyet hakları ve kısıtlı haklar bildirimlerinin, açıklamalarının ve sembollerinin korunması kaydıyla Yazılımın tek bir yedek kopyasının çıkarılması ve bu kopyanın sadece yedekleme amaçları doğrultusunda kullanılması.

##### 2.2 Kısıtlamalar.

Yazılım (Belgeler dahil), bu sözleşmeyle açıkça izin verilen durumlar veya acil kurtarma, program hatasını doğrulama ve yedekleme amaçları dışında kopyalanamaz veya kullanılamaz. Bu Yazılım; değiştirilemez, başka bir lisansa çevrilemez, dağıtılamaz, yazılımdan türemiş çalışmalar yapılamaz, teminat gösterilemez, yeniden lisanslanamaz, alt lisansı verilemez, ödünç verilemez, kiralanamaz veya uzun süreli kiraya verilemez veya Yazılım üçüncü taraf eğitimleri, ticari ortak kullanım veya hizmet bürosu kullanımı amaçları doğrultusunda kullanılamaz. Yazılım, bu kısıtlama karşısında geçerli kanun tarafından açıkça izin verilmediği sürece siz veya herhangi bir üçüncü tarafca tersine mühendislik işlemlerine tabi tutulamaz, parçalarına ayrılamaz veya kaynak koda dönüştürülemez veya Yazılımda kullanılan ve bulunan hiçbir kaynak kodu, algoritma, yöntem veya teknolojinin tespit edilmesi denenemez. Yazılım, bağımsız bir yazılım olarak veya üçüncü taraf ürünlerle bağlantılı olarak kullanılamaz. Bu Yazılım sadece Ürünle birlikte kullanılabilir. Yazılımda bulunan hiçbir ticari marka, telif hakkı veya diğer mülkiyet hakkı ve kısıtlı haklar bildirimleri, açıklamaları ve sembollerini kaldırılamaz veya değiştirilemez.

##### 2.3 Atama Yapılamaz; Bir Sefere Mahsus Aktarım.

Bu Sözleşme altındaki hiçbir Hak veya yükümlülüğünüz Wacom'un önceden yazılı onayı alınmadan kanun veya diğer yollarla aktarılamaz, atanamaz veya yetkilendirilemez ve bu hükümden makul olmayan nedenlerden ötürü kaçınılamaz. Ancak, aşağıdaki tüm koşulların karşılanması kaydıyla bu Sözleşme altındaki tüm Haklarınız bir sefere mahsus olmak şartıyla Ürünü aktarmanızla bağlantılı olarak kalıcı şekilde başka bir tarafa aktarılabilir: (a) aktarımın Ürünün tüm bileşenlerini ve parçaları, tüm basılı malzemeleri ve Ürün için geçerli olan tüm diğer garantileri ve bu Sözleşme altındaki tüm Hak ve yükümlülüklerinizi içermesi, (b) Yazılımın hiçbir kopyasının tarafınıza ait hiçbir ortam veya bilgisayarda tutulmaması ve (c) Yazılımın alan tarafın bu Sözleşmenin koşullarını okuması, anlaması ve kabul etmesi. Bu paragrafta yazılan koşulların ihlal edilmesi halinde bu Sözleşme altındaki Haklarınızın veya yükümlülüklerinizin aktarılması, atanması veya yetkilendirilmesi geçersiz ve hükümsüz kalır.

##### 2.4 Mülkiyet.

Wacom ve lisans veren kuruluşları, Yazılımdaki tüm patent, telif hakkı, ticari sır ve diğer fikri mülkiyet veya endüstriyel haklar ile Yazılımda yapılan geliştirmeler, güncellemeler ve türev çalışmalar da dahil olmak üzere Yazılımdaki tüm haklar, unvanlar ve menfaatleri koruma hakkını saklı tutar. Wacom, Yazılımla ilgili tüm haklar ve menfaatleri koruma hakkını saklı tutar. Bu Sözleşme altında açıkça verilen haklar dışında, tarafınıza Yazılımla ilgili açıkça veya ima yoluyla başka hiçbir hak verilmez.

##### 2.5 Destek Hizmeti Verilmemesi.

Wacom, bu Sözleşme altında teknik destek, bakım hizmeti, yükseltme, değişiklik veya yeni sürümler sağlama konusunda hiçbir yükümlülük kabul etmez.

### 3. GARANTİLER VE YASAL ÇÖZÜMLER

#### 3.1 Sınırlı Garantiler.

Wacom, Yazılımın Belgelere ve bu Sözleşmenin hüküm ve koşullarına uygun şekilde kullanıldığında Sizin tarafınızdan ilk yüklendiği veya ilk etkinleştirildiği tarihten itibaren iki (2) yıl süreyle ("Garanti Süresi") Belgelerde belirtilen maddi performansı sunacağını garanti eder. Söz konusu Garanti Süresi içinde Yazılımın söz konusu garantiye uygun şekilde çalışmaması halinde Wacom Sizden hiçbir ücret alınmadan Yazılımı onararak veya değiştirerek söz konusu uyumsuzluğu giderecektir. Yazılımın onarılması veya değiştirilmesinin mümkün olmadığı veya anlam taşımadığı ya da onarım veya değiştirme işlemlerinin makul bir süre içinde veya elverişli biçimde yapılamadığı ya da tamamlanmadığı durumlarda Size, ödenen ücretlerin belirli kısmının iadesi veya bu Sözleşmenin iptal edilmesi için hak tanınır. Yazılım hatalara karşı tolerans gösterilecek nitelikte değildir ve yüksek riskli etkinliklerde kullanım için tasarlanmamıştır; bu tip etkinliklerde Yazılımın kullanılması yasaktır. Wacom, temsilcileri veya bu Ürünün distribütörleri ya da bayileri tarafından verilen sözlü ya da yazılı bilgi veya öneriler hiçbir şekilde garanti oluşturmaz veya bu Sözleşme altında Wacom tarafından açıkça belirtilen garantilerin kapsamını hiçbir şekilde genişletmez. Yazılımın söz konusu garantiye uyumsuzluğu halinde, bu paragraf Wacom'un tüm sorumluluk ve yükümlülüğü üstlendiğini ve Sizin tek ve özel yasal çözümünüz olduğunu belirtir. Wacom şu konularda garanti vermez: (a) Yazılımın Sizin gereksinimlerinizi karşılaması, (b) Yazılımın, Sizin yüklediğiniz bilgisayar veya diğer cihazla uyumlu olması veya söz konusu bilgisayar ya da cihazda çalışması ya da (c) Yazılımdaki kusurların düzeltilmesi veya Yazılımın kesintisiz ya da hatasız şekilde çalışması. Bu Sözleşme, Ürünün donanım bileşenleri için Wacom tarafından verilen garantileri içermez. Ürünün donanım bileşenleri, Wacom'un donanım için geçerli standart donanım garantisine (varsa) tabidir. Wacom, Yazılımın yetkisiz kullanılması, kötüye kullanılması, hatalı kullanılması, üzerinde değişiklik yapılması, ihmal edilmesi veya kaza sonucu hasar görmesi veya Wacom tarafından gerçekleştirilmemiş onarım ya da değişiklikler nedeniyle uyumsuzluk meydana gelmesi halinde, Wacom bu paragraf uyarınca garanti konusunda hiçbir yükümlülük kabul etmez. Yazılımın değiştirilmesi veya onarılması nedeniyle orijinal Garanti Süresi uzatılmaz.

#### 3.2 Sorumluluk Reddi.

Bu sözleşmede adı geçen açık garantiler dışında, WACOM YAZILIMLA İLGİLİ OLARAK BAŞKA HİÇBİR TEMSİL VEYA GARANTİ SUNMAMAKTADIR VE İŞBU BELGEYLE DİĞER TÜM TEMSİL VE GARANTİLERİ REDDETMEKTEDİR. WACOM, GEÇERLİ KANUNLAR ALTINDA İZİN VERİLDİĞİ ÖLÇÜDE, YAZILIMLA İLGİLİ OLARAK AÇIKÇA YA DA İMA YOLUYLA VERİLEN TİCARETE ELVERİŞLİLİK, BELİRLİ BİR AMACA UYGUNLUK, YETERLİ KALİTE, DOĞRULUK, YASAL İYELİK VE İHLALSİZLİK GARANTİLERİ VE PERFORMANS BİÇİMİ, TİCARİ ALIM SATIM VEYA KULLANIM BİÇİMİNDEN DOĞABİLECEK GARANTİLER DE DAHİL OLMAK ÜZERE TÜM GARANTİLERİ AÇIKÇA REDDETMEKTEDİR. BURADA BELİRTİLEN SINIRLAMALAR, TÜKETİCİLER İÇİN (YAZILIMI KURUMSAL, TİCARİ VEYA PROFESYONEL AMAÇLARLA DEĞİL, SADECE KİŞİSEL AMAÇLARI DOĞRULTUSUNDA KULLANAN KİŞİLER) BULUNDUKLARI BÖLGENİN YETKİ ALANINDA GEÇERLİ KANUNLARA GÖRE GEÇERLİ OLMAYABİLİR.

### 4. FESİH

Bu Sözleşme, feshedilene kadar geçerlidir. Ayrıca, bu Sözleşmenin koşullarına uymadığınız takdirde bu Sözleşme altındaki haklarınız ve lisanslarınız Wacom tarafından herhangi bir bildirim veya işlem yapılmaksızın feshedilecek ve geçerliliğini yitirecektir. Bu Sözleşmenin sona ermesi durumunda, bu Yazılımın kullanımı tamamen durdurulmalı ve Yazılım, yedek kopyanız ve tüm Belgelerle birlikte yüklendiği bilgisayar veya cihazdan tamamen silinerek kurtarılamaz hale getirilmelidir. Bu Sözleşmenin sona ermesi durumunda Bölüm 1, 2, 2, 2, 4, 3, 2, 4 ve 5 geçerliliğini koruyacaktır.

### 5. GENEL KOŞULLAR

#### 5.1 Hukuki Koşullar.

Bu Sözleşme ve bu sözleşmeyle ilişkili olarak konulan tüm maddeler herhangi bir kanun hükmü yürürlüğe konmaksızın Japonya'nın iç kanunlarına tabidir. Bu Sözleşme, Uluslararası Satım Sözleşmelerine İlişkin Birleşmiş Milletler Antlaşmasına tabi değildir. Bu Antlaşmanın bu Sözleşmede uygulanması açıkça hariç tutulmuştur. Taraflar arasında bu Sözleşmeyle ilgili olarak veya bu Sözleşmeden doğan herhangi bir ihtilaf, şikayet veya anlaşmazlık olması halinde, söz konusu ihtilaf, şikayet veya anlaşmazlık yalnızca Japonya'da bulunan Tokyo Bölge Mahkemesi tarafınca çözülebilir. Wacom ve bu Sözleşmeyle bağlı olan her kişi söz konusu yetki alanı ve mahkemenin verdiği hükümlere muvafakat etmek zorundadır.

## 5.2 Sorumluluğun Sınırlanması.

Hiçbir durumda, her iki taraf da dolaylı, rastlantısal, özel, sonuca bağlı veya ceza gerektiren hiçbir zarardan veya her iki taraftan ya da sözleşmeye dayalı eylem veya haksız fiil sonucu üçüncü bir taraftan kaynaklanan kar, gelir, iş, tasarruf, veri, kullanım kaybından ya da vekaleten satın alma maliyeti nedeniyle oluşan zararlardan, diğer taraf söz konusu zararlardan hakkında bilgilendirilmiş veya söz konusu zararlardan öngörülmesi olsa dahi sorumlu tutulamaz. Hiçbir durumda Wacom'un burada belirtilen zararlardan sorumlu olduğu Ürün için Sizin tarafınızdan ödenen gerçek tutarları aşamaz. Taraf, Bölüm 5.2'de ve bu Sözleşmenin diğer hükümlerinde belirtilen sorumluluk sınırlamalarının ve ilgili risk payının taraflar arasındaki anlaşmanın temel ögesi olduğunu ve bu anlaşma olmaksızın Wacom'un bu Sözleşmeye girmeyeceğini kabul etmiş sayılır. Bu risk payı ve burada belirtilen söz konusu sorumluluk sınırı Wacom'un Ürün fiyatlarına yansır. Yukarıda belirtilenlerin yanında, bu Sözleşmedeki hiçbir hüküm aşağıdaki durumlarda Wacom'un Size karşı sorumluluğunu sınırlamaz: (i) Doğrudan Wacom'dan veya çalışanları ya da temsilcilerinden kaynaklanan ölüm veya kişisel yaralanma olayları veya (ii) Wacom'un veya çalışanları ya da temsilcilerinin hileli davranışları veya ihmalleri veya (iii) Wacom tarafından her türlü kasıtlı veya büyük ihmal sonucu ortaya çıkan kötüye kullanma.

## 5.3 Ayrılabilirlik.

Bu Sözleşmedeki herhangi bir hükmün kanun dışı, geçersiz veya diğer şekilde uygulanamaz olduğunu kabul edilmesi halinde, söz konusu hüküm tarafların beyan edilen amaçlarına uygun şekilde uygulanacak, uygulanmadığı durumlarda ise bu Sözleşmeden ayrılmış ve silinmiş sayılacaktır. Ancak bu Sözleşmenin geri kalan hükümleri geçerliliklerini koruyacak ve tam olarak yürürlükte kalacaktır.

## 5.4 Kanunlara Uygunluk.

Bulduğunuz veya Yazılımı kullandığınız ülke veya bölgede uygulanan ihracat kanunları ve yerel kanunlar da dahil olmak üzere geçerli tüm kanun ve düzenlemelere tam olarak uymalısınız. Burada belirtilenlerin umumiyetini sınırlamaksızın, Yazılım veya Yazılımla doğrudan ilgili hiçbir ürün geçerli kanunlarca kısıtlanan veya yasaklanan herhangi bir hedefe, kişiye veya kuruluşa Siz veya temsilcileriniz tarafından ihraç edilemez, yönlendirilemez veya aktarılamaz.

## 5.5 Sözleşmenin Tamamı; Genel.

Bu Sözleşme, taraflar arasındaki sözleşmenin tamamını oluşturur ve bu Sözleşmenin maddeleriyle ilgili yazılı veya sözlü önceki tüm sözleşme veya temsillerini yerine geçer. Bu, Siz ve Wacom arasında herhangi bir iş ortaklığı, ortak girişim, işveren-çalışan, acente veya imtiyaz veren-imtiyaz alan taraf ilişkisi olarak yorumlanamaz. Bu belgede geçen her başlık, alt başlık veya bölüm başlığı kullanım kolaylığı amacıyla yerleştirilmiştir ve hiçbir şekilde bu belgede geçen hiçbir bölümü tanımlamaz ya da açıklamaz. Yükümlülüklerinin yerine getirilememesi veya ihlal edilmesi halinde bu Sözleşmeden ancak yazılı olarak feragat edilebilir ve bu feragat müteakip yükümlülüklerin yerine getirilememesi ve ihlal durumları için feragat oluşturmaz.

## SINIRLI GARANTİ

(AVRUPA, AFRİKA VE ORTA DOĞU)

WACOM, ürünün ilk sahibi olarak size (bundan sonra "siz" veya "müşteri" olarak anılacaktır), normal kullanım ve hizmet koşullarında satın alma tarihinde başlamak üzere ve ürünün satın alınmadan önce kullanılmamış olması kaydıyla İKİ (2) YILLIK garanti süresinde ürün donanımında malzeme ve işçilik kusurları olmayacağını garanti eder. Normal yıpranma ve aşınma nedeniyle parçalarda (ör. kalem uçları ve piller) oluşan kusurlar garanti kapsamında değildir. Ayrıca WACOM, ürünle birlikte sağlanan veri taşıyıcılarda satın alma tarihinden itibaren ALTI (6) AYLIK süre boyunca normal kullanım koşullarında malzeme ve işçilik kusurları olmayacağını garanti eder. Geçerli garanti süresinde herhangi bir yazılım hariç olmak kaydıyla ürünün kusurlu olduğu görülürse ürünün adınız, adresiniz, telefon numaranız, sorunun açıklaması ve orijinal faturanın bir kopyasıyla birlikte orijinal ambalajında satış noktasına derhal iade edilmesi gerekir. Müşteri, ürünün bu amaç için satış noktasına taşınması sırasında göreceği olası her türlü hasardan veya kaybolmasından sorumlu olacaktır.

Bu garanti kapsamında WACOM'un yegane yükümlülüğü ve sorumluluğu, WACOM'un

seçimine bağlı olarak kusurlu olduğu belirlenen ve geçerli garanti süresinin içinde iade edilmiş ürünün veya ürün parçalarının onarılması veya değiştirilmesi olacaktır. Aşağıdaki durumlar söz konusu olduğunda WACOM, ürünün onarılacağını veya değiştirileceğini garanti etmez: (a) üründeki hasarın nedeni kaza, kötü kullanım, uygunsuz kullanım, ihmâl veya yetkisiz değişiklik ya da onarım ise; (b) ürün, WACOM tarafından sağlanan talimatlara göre kullanılmamış veya saklanmamışsa; (c) hasarın nedeni, ürün parçalarının normal yıpranması ve aşınması ise veya d) WACOM tarafından takılan seri numarası çıkarılmış veya okunamaz halde ise. Ürünün satın alınmasıyla bağlantılı olarak sağlanan tüm açıklamalar, çizimler, teknik özellikler, numuneler, modeller, bildirimler veya benzeri materyaller, ürünün sizin gerekliliklerinize karşılık geldiğine veya bu gereklilikleri karşılayacağına dair açık bir garanti olarak yorumlanamaz. Yasalar uyarınca verilen garanti bu durumda etkilenmez. İlgili yasal hükümler uyarınca ürünlerdeki kusurlara ilişkin hak taleplerinde bulunabilirsiniz.

Sözleşmeden doğan yükümlülüklerle ilgili olarak sözleşmenin amacını tehlikeye atan nitelikte kusurlu ve ciddi bir ihlal yapılması veya hasarın nedeninin kasıtlı davranışlar veya ihmaller ya da ağır ihmaller olması halinde WACOM, sadece kendisinden ve temsil yetkisi verdiği vekillerden sorumlu olacaktır. Sözleşmeden doğan ciddi bir yükümlülük, diğer tarafın tipik olarak bekleyeceği gibi sözleşmenin uygun şekilde icra edilmesine için önemli bir yükümlülüktür. Sözleşmeden doğan böyle ciddi bir yükümlülüğün kusurlu ihlalinin nedeni kasıt veya ağır ihmâl değilse bir taraflı yükümlülüğü, sözleşme için tipik olarak kabul edilecek ve sözleşmenin imzalanması sırasında makul ölçüde öngörülebilir bu hasarlarla sınırlı olacaktır. Bu Şartların ve Hükümlerin yükümlülüğü engellemesi veya sınırlaması halinde bu aynı zamanda, ilgili tarafın yöneticilerinin, çalışanlarının, vekillerinin ve yüklenicilerinin kişisel yükümlülüğü için de geçerli olur. Ürün sorumluluğu yasanın (Produkthaftungsgesetz) hükümleri bundan etkilenmez. Bu garanti kapsamında bir hak talebinde bulunulması durumunda bunun izin verilen sürenin veya garanti kapsamının dışında ise ya da ürün kusurlu değilse müşteri, ilgili masrafları WACOM'a tazmin edecektir. Bu sınırlı garanti, satıcının kayıtlı ofisinin AB veya İzlanda, Norveç, Jersey, İsviçre, Rusya, Ukrayna, Hırvatistan, Sırbistan, Tunus, Türkiye, Suriye, Lübnan, Ürdün, İsrail, Mısır, Birleşik Arap Emirlikleri, İran veya Güney Afrika'da bulunması durumunda geçerli olur. Bu garanti, Almanya yasalarına tabidir. Ancak Uluslararası Satım Sözleşmelerine İlişkin Birleşmiş Milletler Antlaşması'nın geçerliliği açıkça hariç tutulmuştur. Müşterinin kamu hukuku uyarınca bir tüccar, tüzel kişi veya fon olması halinde Almanya'daki Düsseldorf şehri, taraflar arasında sözleşme ilişkisinin oluşturulması, yönetilmesi veya sonlandırılması sonucunda bu sözleşme ilişkisinin doğan tüm hak talepleri ve tüm anlaşmazlıklar için yegane yargı yetkisi alanı olacaktır. Yargı yetkisi alanı sözleşmesi aynı zamanda, Almanya'da genel bir yargı yetkisi alanına sahip olmayan müşteriler için de geçerli olacaktır. Yasal hükümler nedeniyle dava için farklı bir yegane yargı yetkisi alanının belirlenmesi gerekirse yargı yetkisi sözleşmesi geçerli olmayacaktır. Üstelik WACOM, müşterinin genel merkezine dava açma yetkisine sahiptir. Bu sınırlı garantinin hükümlerinden biri geçersizse veya geçersiz hale gelirse diğer hükümlerin geçerliliği eksiksiz veya kısmi bir şekilde sürecektir. Bir hükmün geçersiz olması durumunda geçersiz düzenlemeye en fazla benzeyen ve yasalar uyarınca izin verilen düzenleme bunun yerini alacaktır. Bu sözleşmeyle ilgili sorularınız varsa veya başka bir nedenle WACOM ile irtibata geçmek istiyorsanız lütfen şu adresten bize yazın:

Wacom Europe GmbH  
Völklinger Straße 1  
40219 Düsseldorf  
Almanya

## Önemli Ürün Bilgileri

Sürüm 1.0 B0618

Tüm hakları saklıdır. Bu belgenin hiçbir bölümü, açık kişisel kullanımınız haricinde çoğaltılamaz.

Wacom, bu yayını konuya ilişkin bildirimde bulunma zorunluluğu olmaksızın revize etme hakkını saklı tutar.

Wacom, bu belgede güncel ve doğru bilgileri sağlamak için azami gayret sarf eder. Ancak Wacom teknik özellikleri ve ürün yapılandırmalarını kendi takdirine bağlı olarak, önceden bildirimde bulunmaksızın ve bu değişiklikleri bu belgeye dahil etme zorunluluğu olmaksızın değiştirme hakkını saklı tutar.

Yukarıda belirtilen yıl, bu belgenin hazırlandığı tarihi ifade eder. Ancak "belgenin" kullanıcılara yayınlanma tarihi, ilgili Wacom ürününün pazara lanse edilmesiyle aynı tarihe denk gelir.

©2018 Wacom Co., Ltd. Tüm hakları saklıdır. Wacom, Cintiq ve ilgili logoları Wacom Co., Ltd. şirketinin ticari markaları ve/veya tescilli ticari markalarıdır. Diğer tüm şirket ve ürün adları, ilgili sahiplerinin ticari markaları ve/veya tescilli ticari markalarıdır.

### **Tüketicinin Kendi Yapabileceği Bakım, Onarım veya Ürünün Temizliğine İlişkin Bilgiler**

Asla ürününüz çalışırken temizlemeyiniz. Sadece dış yüzeyi nemli bir bez ile hafifçe temizlenebilir. Benzin, tiner ve benzeri çözücü maddeler ile temizlemeyiniz. Ürünün içerisinde bakım yapılabilecek bir kısım yoktur. Arıza durumunda yetkili servis istasyonları veya cihazı temin ettiğiniz yetkili satıcıya müracaat ediniz. Ürünün içindeki yongaların yanması ve işlevini yitirmesi, elektronik devre kartı üzerinde bulunan veri yolları arasında çiziklerin oluşması ve yol kopmaları ürünün garantisini sona erdirir.

Garanti dahilinde teknik bakımın sadece yetkili servis istasyonlarında yapılması gerekmektedir.

### **Bakım, Onarım ve Kullanımda Uyulması Gereken Kurallar**

- Ürününüzü teslim alırken, fiziksel bir hasar olup olmadığını ve ürününüz ile birlikte verilmesi gereken aksesuarların tam olup olmadığını kontrol ediniz. Bu tür durumlarda, satın alma tarihinden başlayarak yasal süre içerisinde satıcınıza başvurunuz. Aksi durumda yapacağınız talepler geçersiz sayılacaktır.
- Ürününüzü kurarken, kullanırken ve daha sonra bir yer değişikliği esnasında sarsmayın, düşürmeyiniz, darbe, ısı, nem ve tozdan zarar görmemesine dikkat ediniz.
- Ürünü kullanmadan önce "Tanıtma ve Kullanma Kılavuzunu" dikkatlice okuyunuz ve kullanım kılavuzunda tarif edildiği şekilde kullanınız.
- Ürününüz bilgisayara bağlanmadan önce varsa sürücülerinin ve programlarının yüklenmesi gerekmektedir.
- Ürününüzü bilgisayara bağlarken bağlantı elemanlarının zarar görmemesine dikkat ediniz.
- Kullanım kılavuzundaki şartları yerine getirdikten sonra ürün ilk çalıştırmada çalışmaz ise bağlantıları kontrol ediniz. Problem devam ederse satıcınızı ya da Yetkili Teknik Servisi arayarak destek isteyiniz.
- Size sorulacağı için ürününüzün seri numarasını ve satın alma tarihini not ediniz.
- Ürünü her zaman yüzeyi temiz ve sağlam yüzeyler üzerinde kullanınız. Üzerine herhangi bir sıvı madde dökmeyiniz. Islak ve kirli yüzeylerde kullanmayınız.
- Ürününüzü çevresinde manyetik ürünler çalışırken kullanmayınız.
- Korumalı kapakları çıkartmaya çalışmayınız.
- Ürünün pille çalışan bölümlerinde, pil olarak üreticinin sağladığı/önerdiği Alkalin veya şarjlı tipteki pilleri kullanınız. Standart tipteki piller bittikten sonra bekletildiklerinde veya şarj edildiklerinde, sızdırdıkları kimyasallarla ürününüze zarar verebilir. Ürününüzün kimyasal etkilerle hasar görmemesini sağlayınız.
- Yalnızca üretici tarafından sağlanan orijinal aksesuarları kullanınız. Onaylanmamış aksesuarların kullanılması ürüne zarar verebilir.
- Ürün üzerindeki etiketleri ve S/N ibareli barkodu kaybetmeyiniz, yırtmayınız, çıkarmayınız, karalamayınız.
- Ürünün içindeki yongaların yanması ve işlevini yitirmesi, elektronik veri kartı üzerinde bulunan veri yolları üzerinde çiziklerin oluşması, voltaj değişimlerinden, elektrik tesisatından veya topraklamalardan kaynaklanan arızalar kullanıcı hataları kapsamındadır.
- Ürünün içinde kullanıcının yapabileceği hiçbir onarım yoktur. Sadece dış yüzeyi hafif nemli bez ile temizlenebilir.
- Penta Teknoloji Ürünleri Dağıtım Ticaret A.Ş. yetkili servis elemanlarından başka kişi ya da kurumlarca ürüne fiziksel müdahalede bulunulmamalıdır.
- Ürünle ilgili bir sorun olduğunda ürünü garanti belgesi ve fatura fotokopisi ile satın aldığınız bayi aracılığıyla yetkili teknik servisimize gönderebilirsiniz.

### **Kullanım sırasında insan veya çevre sağlığına tehlikeli veya zararlı olabilecek durumlara ilişkin uyarılar**

Ürünün veya ürün ambalajının üzerinde bu sembolün görülmesi halinde bu atık, ev eşyası atığı olarak atılamaz. Atığınızı, elektrikli ve elektronik cihazların geri dönüşümü için uygulanabilir geri alma şemasına göre ele alarak atmalısınız. Bu donanımın geri dönüşümü hakkında daha fazla bilgi edinmek için lütfen donanımı satın aldığınız yerel bayiye veya dükkana ya da ev eşyası uzaklaştırma servisine başvurunuz. Materyallerin geri dönüşümü, doğal kaynakların korunmasını ve insan sağlığına ve çevreye zarar verilmeksizin geri dönüştürülmesini güvence etmektedir.

### **Periyodik Bakım**

Satın almış olduğunuz ürün periyodik bakım gerektirmemekte olup, herhangi bir arıza durumunda yetkili servis istasyonları ile iletişime geçebilirsiniz.



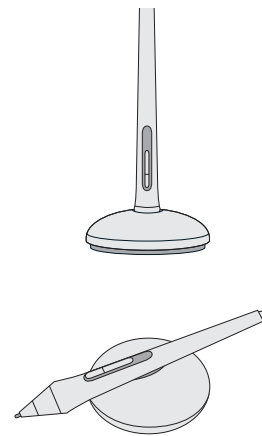
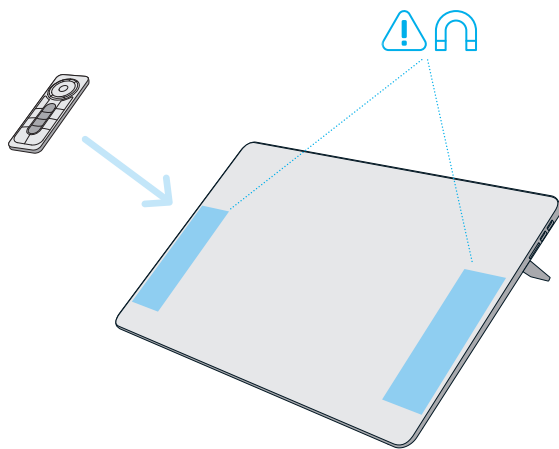
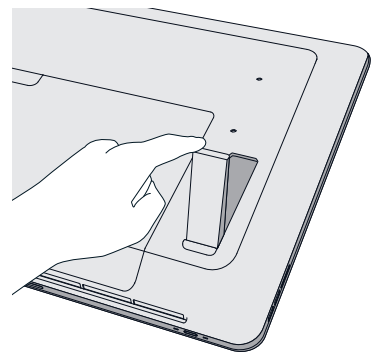

 [wacom.com/store](http://wacom.com/store)

**wacom**  
Cintiq Pro Engine

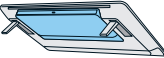

**wacom**  
Ergo Stand

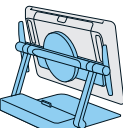
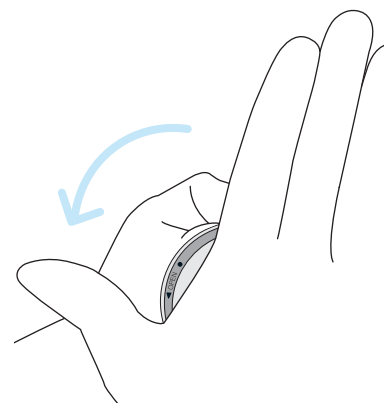
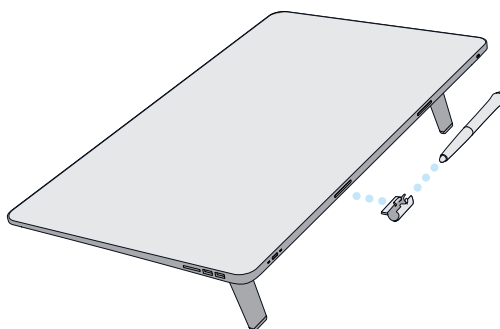
1

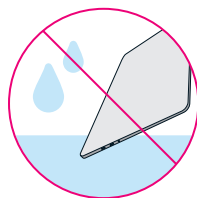
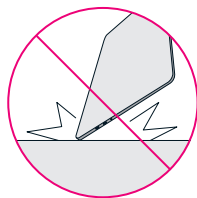
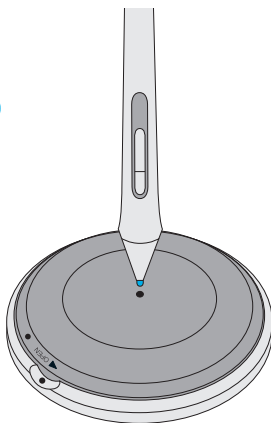

2

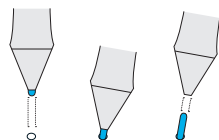

3

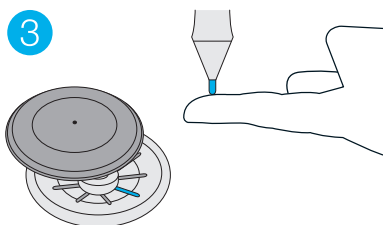

© 2018 Wacom Co., Ltd. All rights reserved.  
Wacom, Cintiq and their respective logos are trademarks and/or registered trademarks of Wacom Co., Ltd.  
© 2018 Wacom Co., Ltd. Tous droits réservés.  
Wacom, Cintiq et leurs logos correspondants sont des marques commerciales et/ou déposées de Wacom Co., Ltd.



**wacom**  
Cintiq Pro

### **Kullanım Hatalarına İlişkin Bilgiler**

1. Uygunsuz paketleme,
2. Üründe çatlak ve kırık,
3. Ürün üzerindeki vidalarla oynama veya kayıp vidalar,
4. Ürün üzerindeki etiketin çıkarılması,
5. Ürünün herhangi bir yerinde ezik, vuruks, çizik,
6. Sağlıksız taşıma sırasında meydana gelen arızalar,
7. Elektronik parçalarla oynanması, değiştirilmesi,
8. Yanık ve isli yongalar,
9. Ürün üzerindeki herhangi bir parçanın zarar görmesi,
10. Ara kabloların ters takılması, kırılması veya zarar görmesi,
11. Seri numarasının değiştirilmesi, okunamayacak şekilde olması,
12. Ürünün herhangi bir yerini boyamak ya da lekelemek,
13. Ürüne çıkarılamayacak etiket yapıştırmak veya sökülmüş etiketin kalıntıları,
14. Doğal afetlerden kaynaklanan hasarlar.
15. Aşırı sıcak, aşırı soğuk, rutubet, tozlanma,
16. Virüslerden oluşan her türlü problemler,
17. Elektrik şebekelerinden doğan tüm arızalar,
18. Cihazlarda yüklü olan yazılımların yetkili servis dışında değiştirilmesi veya silinmesi,
19. Ürünün içerisine sıvı girmesi,
20. Ürünün yetkili servisi dışında müdahale görmesi,

### **Taşıma ve Nakliye Sırasında Dikkat edilecek Hususlar**

Ürününüzü Yetkili Teknik Servislerimize götürmeniz gerektiğinde veya herhangi bir nedenle yer değişikliğinde beklenmedik hasarlardan kaçınmak için; ürününüzü paketlerken, orijinal kutusunu ve paketleme malzemelerini kullanın. Ürününüzü bir yer değişikliği esnasında düşürmemeye, sarsmamaya, darbe, ısı, nem ve tozdan zarar görmemesine özen gösteriniz. Ürününüzü çevresinde manyetik ürünler çalışırken kullanmayınız.

### **Ürünün Enerji Tüketimi Açısından Verimli Kullanımına İlişkin Bilgiler**

- Kablosuz modellerde üreticinin önerdiği sızdırmaz tipteki, tercihen Alkalin, piller kullanınız.
- Kötü piller, sızdırdıkları kimyasallarla ürününüze zarar verebilir.
- Kablosuz ürünlerinizi kullanmadığınız zamanlarda kapalı konuma getiriniz.
- Ürünü kullanmadığınız zamanlarda kapalı konuma getiriniz ve fişini çekiniz.

T.C.  
KADIKÖY 17. NOTERLİĞİ  
General Asım Gündüz (Bahariye) Cad  
Adliye Palas Apt. No:72 K:1 D:2  
Kadıköy-İSTANBUL  
Tel:(0216) 346 04 53

**TERCÜME**  
wacom



**CE UYGUNLUK BEYANI**

30 Mart 2018

**№06756**

Şirketin ismi ve adresi:  
Wacom Co., Ltd.

2-510-1 Toyonodai, Kazo-shi, Saitama 349-1148 Japonya  
bu beyanda belirtilen aşağıdaki cihazın:

Tip ya da model:

LCD Tablet : DTH-2420, DTK-2420

(Pen : KP-504E-00B)

aşağıdaki yönetmeliklere uygun olduğunu yegane sorumluluğunda beyan eder:

**RE Yönetmeliği 2014/53/EU**  
**ErP Yönetmeliği 2009/125/EC**  
**RoHS Yönetmeliği 2011/65/EU**

Bu yönetmeliğe göre cihazı değerlendirmek için aşağıdaki uyumlaştırılmış normlar ve testler kullanıldı:

| Yönetmelik Bağlığı | Standart numarası  | Test Raporu / Düzenlenme tarihi  |
|--------------------|--|--|
| RE:                | EN300 330 V2.1.1 :201 7<br>EN301 489-1 V2.1.1 (201 7-02)<br>EN301 489-3 V2.1.1 (201 7-03)<br>E N 61 000-3-3:201 3<br>EN 61 000-4-2:2009<br>E N 61 000-4-3: (2006)+ A1 (2008)+A2(201 0)<br>E N 61 000-4-4:201 2<br>E N 61 000-4-5:201 4<br>E N 61 000-4-6:2009<br>E N 61 000-4-1 1:2004<br>EN62479:2010<br>IEC60950-1:2005 + Am1:2009 + Am2:201 3 | ER/201 7/C01 08 / 8 Ocak 2018<br>SEDG1712174 / 28 Ocak 2018<br>ER/201 7/C01 09 / 8 Ocak 2018<br>081 -1 801 38-000 / 24 Ocak 2018 |
| ErP:               | EN50564:201 1  | ASLI 71 2261 2 / 29 Ocak 2018  |
| RoHS:              | EN50581: 201 2   |  |

Yukarıda adı geçen şirket, yukarıdaki cihazla ilgili teknik dokümanları elinde bulunduracaktır.

AB'deki İthalatçı/Dağıtımıcı:

İsim ve adres, beyan sahibi AB dışı ise:

Wacom Europe GmbH

Volklinger Strasse 1 40219 Dusseldorf, Almanya

İsim: Osamu Uehara

Unvan: Kalite Güvence Başkanı

Düzenlendiği Yer: Wacom Co.,Ltd.(Saitama, Japonya)

9 Şubat 2018

Düzenlenme Tarihi

Tercüme edilmek üzere bana verilen İngilizce dilindeki asıl belgeyi Türkçe diline tam ve doğru olarak çevirdiğimi beyan ederim.

M.OZAN METE

İmza  
**ETİK TERCÜME**  
Organizasyon Danışmanlık Tic. Ltd. Şti.  
General Asım Gündüz Cad. (Bahariye Cad) Adliye Palas Apt.  
No:72 K:2 D:3 Kadıköy-İstanbul Tel : +90 216 559 07 79 (Pbx)  
e-mail : info@etiktercume.com - www.eliktercume.com  
Kadıköy V.D. : 381 043 4275 Mersis No: 0381-0434-2750-001P

Bu tercümenin ETİK TERCÜME ORG. DNS. TIC .LTD.ŞTİ.'nde bulunan Kadıköy 17. Noterliğimiz Yeminli Tercümanı M.Ozan METE tarafından İngilizce'den Türkçe'ye tercüme edildiğini onaylıyorum.

KADIKÖY 17. NOTERİ  
SEMA SENGÜL ARIKAN  
Yerine Başkatip  
HÜLYA UYSAL





30 Mart 2018



№06756

## CE DECLARATION OF CONFORMITY

Name of company and address:

Wacom Co., Ltd.

2-510-1 Toyonodai, Kazo-shi, Saitama 349-1148 Japan

declares, in sole responsibility, that the following device:

Type or model:

LCD Tablet : DTH-2420, DTK-2420

(Pen : KP-504E-00B)

referred to in this declaration conforms with the following directive(s):

**RE Directive 2014/53/EU**  
**ErP Directive 2009/125/EC**  
**RoHS Directive 2011/65/EU**

The following harmonized norms and tests were used to evaluate the device according to this directive:

| Directive Title | Standard number   | Test Report / Date of issue   |
|-----------------|---|---|
| RE:             | EN300 330 V2.1.1:2017<br>EN301 489-1 V2.1.1(2017-02)<br>EN301 489-3 V2.1.1(2017-03)<br>EN61000-3-3:2013<br>EN61000-4-2:2009<br>EN61000-4-3:(2006)+A1(2008)+A2(2010)<br>EN61000-4-4:2012<br>EN61000-4-5:2014<br>EN61000-4-6:2009<br>EN61000-4-11:2004<br>EN62479:2010<br>IEC60950-1:2005+Am1:2009+Am2:2013 | ER/2017/C0108 / Jan.08,2018<br>SEDG1712174 / Jan.28,2018<br>ER/2017/C0109 / Jan.08,2018<br>081-180138-000 / Jan.24,2018 |
| ErP:            | EN50564:2011  | ASL17122612 / Jan.29,2018   |
| RoHS:           | EN50581:2012  |   |

The company named above will keep the technical documentation relevant to the above device.

Importer/Distributor in EU:

Name and address, only if non-EU declarant:

Wacom Europe GmbH

Volklinger Strasse 1 40219 Dusseldorf, Germany

Name: Osamu Uehara

Title: Head of QA

Place of Issue: Wacom Co.,Ltd.(Saitama, Japan)

9 Feb. 2018

Date of Issue

Signature

KADIKÖY 17. NOTERİ  
SEMA SENGÜL ARIKAN  
Yerine Başkatip  
HÜLYA UYSAL





## **Kanunun 11. Maddesindeki Tüketicie Saęlanan Seęimlik Hakları**

1. Malın ayıplı olduęunun anlaşılması durumunda tüketici ařaęıdaki seęimlik haklarından birini kullanabilir. Satıcı, tüketicinin tercih ettięi bu talebi yerine getirmekle yükümlüdür.

- a) Satılanı geri vermeye hazır olduęunu bildirerek sözleşmeden dönme,
- b) Satılanı alıkoyup ayıp oranında satış bedelinden indirim isteme,
- c) Ařırı bir masraf gerektirmedięi takdirde, bütün masrafları satıcıya ait olmak üzere satılanın ücretsiz onarılmasını isteme,
- ç) İmkân varsa, satılanın ayıpsız bir misli ile deęiştirilmesini isteme,

2. Tüketicinin bu haklardan ücretsiz onarım hakkını seęmesi durumunda satıcı; işçilik masrafı, deęiştirilen parça bedeli ya da başka herhangi bir ad altında hiçbir ücret talep etmeksizin malın onarımını yapmak veya yaptırmakla yükümlüdür. Tüketici ücretsiz onarım hakkını üretici veya ithalatçıya karşı da kullanabilir. Satıcı, üretici ve ithalatçı tüketicinin bu hakkını kullanmasından müteselsilen sorumludur.

3. Tüketicinin, ücretsiz onarım hakkını kullanması halinde malın;

- a) Garanti süresi içinde tekrar arızalanması,
- b) Tamiri için gereken azami sürenin aşılması,
- c) Tamirinin mümkün olmadıęının, yetkili servis istasyonu, satıcı, üretici veya ithalatçı tarafından bir raporla belirlenmesi,

Tüketici malın bedel iadesini, ayıp oranında bedel indirimini veya imkân varsa malın ayıpsız misli ile deęiştirilmesini satıcıdan talep edebilir. Satıcı, tüketicinin talebini reddedemez. Bu talebin yerine getirilmemesi durumunda satıcı, üretici ve ithalatçı müteselsilen sorumludur.

## **Tüketicilerin Şikayet ve İtirazları Konusundaki Başvuruları**

1. Satıcı tarafından Garanti Belgesinin verilmemesi durumunda, tüketici Gümrük ve Ticaret Bakanlığı Tüketicinin Korunması ve Piyasa Gözetimi Genel Müdürlüğüne başvurabilir.

2. Tüketici, garantiden doğan haklarının kullanılması ile ilgili olarak çıkabilecek uyuşmazlıklarda yerleşim yerinin bulunduęu veya tüketici işleminin yapıldıęı yerdeki Tüketici Hakem Heyetine veya Tüketici Mahkemesine başvurabilir.

## **YETKİLİ SERVİS İSTASYONLARI**

### **ANKARA**

EPDATA BİLGİSAYAR İÇ VE DIŞ TİC. LTD. ŞTİ.  
CEVİZLİDERE CAD. NO:58 /A-B BALGAT ÇANKAYA  
312 4726090

### **ANTALYA**

AK-BİM AKDENİZ BİLGİ İŞLEM MERKEZİ TURZ.VE TİC.LTD.ŞTİ.  
ELMALI MAH. 15. SOK. GÜÇLÜ HAN NO:5 K:1/11  
242 2471424

### **BALIKESİR**

BİLSAM BİLGİSAYAR VE BÜRO MAKİNALARI SAN.TİC.LTD.ŞTİ  
ALTI EYLÜL MAHALLESİ 1.ÇAKICI SOKAK NO:8/A  
266 2393000

### **BOLU**

GENÇ BİLGİSAYAR ERKAN KIR  
GÖLYÜZÜ MAH.ŞAEHİT KANI CAD.NO:29/A  
374 2123377

### **BURSA**

MAHMUT SAMİ ZİHNİ-AKABE BİLGİSAYAR  
EŞREF DİNÇER MH. DEREBOYU CD. NO:25/B  
224 5121599

### **DENİZLİ**

DOSBİL BİLGİSAYAR KİMYA TEKSTİL DAYTÜK.MAL.TEMİZLİK MALZ. GIDA TİC. VE SAN.LTD.ŞTİ.  
HASTANE CAD.NO:40 GÜRÇAK HAN ZEMİN KAT( Pamukkale Üniversitesi Hastanesi Yanı )  
258 2651353

### **ERZİNCAN**

SALİH MAZLUM-MAZLUM BİLGİSAYAR  
TİCARET ODASI ALTI NO:4  
446 2142521

### **GAZİANTEP**

ATAK BİLGİSAYAR BİLGİ İŞLEM MERKEZİ- SERDAR ÇELİK  
İNCİLİPİNAR MAH.GAZİMUHTARPAŞA BUL. NO:26/B  
342 2150123

### **İSTANBUL**

ESA BİLGİSAYAR SAN. VE TİC. LTD. ŞTİ.  
ATAKENT MH. ALEMDAĞ CD. NO:318/A ÜMRANIYE  
216 4434365

PENTA TEKNOLOJİ ÜRÜNLERİ DAĞITIM TİCARET A.Ş.  
ORGANİZE SAN. BÖLG. 4. CAD. NO:1 ÜMRANIYE  
850 2770277

### **POZİTİF TEKNOLOJİ**

GÜRSEL MAH.NURTAÇ CAD. NO.13/1 / KAĞITHANE  
212 3253196

TOTİ BİLGİSAYAR DONATIM YAZILIM VE EĞİTİM TİC.LTD.ŞTİ.  
ATATÜRK MAH.329.SK NO:24 B/2  
212 5723333

**İZMİR**

ELFA BİLGİ İLETİŞİM SİSTEMLERİ SAN.VE.TİC.LTD.ŞTİ.  
5747/2 SOK. NO:51 ÇAMDİBİ  
232 4412705

**K.MARAŞ**

KM BİLİŞİM ELEKTR. KIRT. TEM. OYUNCAK EĞİT. SAN. VE TİC. LTD. ŞTİ.  
ZÜBEYDEHANIM CAD. NO:43/B  
344 2237007

**KAYSERİ**

KARE BİLGİSAYAR SAN.VE TİC.A.Ş.  
GEVHER NESİBE MAH.ATATÜRK BULVARI HASTANE CADDESİ NO.50  
352 2214893

**MERSİN**

AGM BİLGİ TEKN. REKL. BASIN YAYIN İNŞ. TURZ. SAN. VE TİC. LTD. ŞTİ.  
KİREMİTHANE MH. SAKARYA CD. EREN APT. NO:21/A  
324 2321454

**NİĞDE**

KARAHAN BİLGİSAYAR-FATİH KARAHAN  
ÇAYIR MAH.CUMHURİYET BULVARI NO:13/1A  
388 2330528

**SAMSUN**

ALPER GÜNGÖR -GÜNGÖR BİLGİSAYAR  
CUMHURİYET MAH.GÜVEN SOK. NO:11-A  
362 5005000

DÜNYA MÜHENDİSLİK BİLGİSAYAR SİST.İLTŞ.SAN.TİC.LTD.ŞTİ.  
ULUGAZİ MAH. İSTİKLAL CAD. NO:24/6 55030  
362 4350493

**VEB BİLGİ İŞLEM LTD.ŞTİ**

BAHÇELİEVLER MAH.DR.HASAN FEHİMİ SOK.NO:6 D:2  
362 4441478

**SİVAS**

ÖZ-SOFT BİLGİSAYAR PAZ.İTH.İHR.SAN.TİC. LTD.ŞTİ.  
ÖRTÜLÜPİNAR MAH. EVLİYA CAD 12/B  
346 2237300

**TRABZON**

DİNAMİK BİLGİSAYAR YAZ.BİLİŞ.İNŞ.NAK.TUR.MAD.MİM.DAN.MÜH.SER.HİZ. YAPI MALZ.SAN. VE TİC.LTD.  
ŞTİ.  
K.MARAŞ CAD. KARINCA İŞ MERKEZİ NO:95/14  
462 3219655

İ.V.E.N.T. BİLGİSAYAR TEKNOLOJİLERİ YAZILIM VE SERVİS HİZMETLERİ TİCARET A.Ş.  
GÜLBAHARHATUN MAH.ÇINARLI SOK.NO:4/A ORTAHİSAR  
462 2212828

## Garanti Şartları

- 1) Garanti süresi, malın teslim tarihinden itibaren başlar ve 2 yıldır.
- 2) Malın bütün parçaları dahil olmak üzere tamamı garanti kapsamındadır.
- 3) Malın ayıplı olduğunun anlaşılması durumunda tüketici, 6502 sayılı Tüketicinin Korunması Hakkında Kanununun 11. maddesinde yer alan;
  - a- Sözleşmeden dönme,
  - b- Satış bedelinden indirim isteme,
  - c- Ücretsiz onarılmasını isteme,
  - ç- Satılanın ayıpsız bir misli ile değiştirilmesini isteme, haklarından birini kullanabilir.
- 4) Tüketicinin bu haklardan ücretsiz onarım hakkını seçmesi durumunda satıcı; işçilik masrafı, değiştirilen parça bedeli ya da başka herhangi bir ad altında hiçbir ücret talep etmeksizin malın onarımını yapmak veya yaptırmakla yükümlüdür. Tüketici ücretsiz onarım hakkını üretici veya ithalatçıya karşı da kullanabilir. Satıcı, üretici ve ithalatçı tüketicinin bu hakkını kullanmasından müteselsilen sorumludur.
- 5) Tüketicinin, ücretsiz onarım hakkını kullanması halinde malın;- Garanti süresi içinde tekrar arızalanması,- Tamiri için gereken azami sürenin aşılması,- Tamirinin mümkün olmadığı, yetkili servis istasyonu, satıcı, üretici veya ithalatçı tarafından bir raporla belirlenmesi durumlarında; tüketici malın bedel iadesini, ayıp oranında bedel indirimini veya imkân varsa malın ayıpsız misli ile değiştirilmesini satıcıdan talep edebilir. Satıcı, tüketicinin talebini reddedemez. Bu talebin yerine getirilmemesi durumunda satıcı, üretici ve ithalatçı müteselsilen sorumludur.
- 6) Malın tamir süresi 20 iş gününü geçemez. Bu süre, garanti süresi içerisinde mala ilişkin arızanın yetkili servis istasyonuna veya satıcıya bildiri tarihi, garanti süresi dışında ise malın yetkili servis istasyonuna teslim tarihinden itibaren başlar. Malın arızasının 10 iş günü içerisinde giderilememesi halinde, üretici veya ithalatçı; malın tamiri tamamlanıncaya kadar, benzer özelliklere sahip başka bir malı tüketicinin kullanımına tahsis etmek zorundadır. Malın garanti süresi içerisinde arızalanması durumunda, tamirde geçen süre garanti süresine eklenir.
- 7) Malın kullanma kılavuzunda yer alan hususlara aykırı kullanılmasından kaynaklanan arızalar garanti kapsamı dışındadır.
- 8) Tüketici, garantiden doğan haklarının kullanılması ile ilgili olarak çıkabilecek uyuşmazlıklarda yerleşim yerinin bulunduğu veya tüketici işleminin yapıldığı yerdeki Tüketici Hakem Heyetine veya Tüketici Mahkemesine başvurabilir.
- 9) Satıcı tarafından bu Garanti Belgesinin verilmemesi durumunda, tüketici Gümrük ve Ticaret Bakanlığı Tüketicinin Korunması ve Piyasa Gözetimi Genel Müdürlüğüne başvurabilir.

## Garanti Belgesi

### Üretici veya İthalatçı Firmanın:

Ünvanı : Penta Teknoloji Ürünleri Dağıtım Ticaret A.Ş.  
Adresi : Organize Sanayi Bölgesi 4.Cad No:1  
34775 Ümraniye / İstanbul  
Telefonu : +90 216 528 00 00 (850) 277 0 277  
Faks : +90 216 415 23 69  
e-posta : info@penta.com.tr

Yetkilinin İmzası :

Yetkilinin Kaşesi :

  
Penta Teknoloji Ürünleri Dağıtım Ticaret A.Ş.  
Organize Sanayi Bölgesi  
Nispetiye 4.Cadde No:1 34775 Ümraniye / İstanbul  
Büyük Mükellefler: 4180271330

### Satıcı Firmanın:

Unvanı :  
Adresi :  
Telefonu :  
Faks :  
e-posta :  
Fatura Tarih ve Sayısı :  
Teslim Tarihi ve Yeri :  
Yetkilinin İmzası :  
Firmanın Kaşesi :

### Malın:

Cinsi : Tablet  
Markası : Wacom  
Modeli : Cintiq Pro DTK-2420, DTH-2420  
Garanti Süresi : 2 YIL  
Azami Tamir Süresi : 20 İŞ GÜNÜ  
Bandrol ve Seri No :